京城日報
十日夕刊
本紙定價 一ヶ月金一圓 廣告料 行數 發行兼編輯人 泥谷良次郎 印刷人 小川三之介 發行所 京城府太平通一丁目 合資會社京城日報社

革新派は諒解

【東京電報】革新俱樂部では九日[illegible]第一次內閣を組織せん爲めであつて[illegible]なきものと解してゐる

加藤邸訪問客

[illegible]氏(同八時五十五分)、[illegible]氏(同九時十分)

經常歳入出合計 大正十二年度

[illegible]一萬七千六百五圓で十一年度に比し一億五千五百十二萬九千百七十七圓の減少に[illegible]臨時部合計は六億七千七百[illegible]六萬五千五百[illegible]圓にて[illegible]年度に比し

宇垣氏諸將歴訪

【東京電報】宇垣陸相は留任の[illegible]諸將を歴訪した

木材輸出税減免

【浦鹽八日發電】勞農國防會議は[illegible]木材輸出税の減免[illegible]

京城日報

夏季と衛生

一般の戒戒を要す

いよ〳〵夏になつた、これから我々の生活は炎暑と苦熱と闘はねばならぬ、夏は一年中を通じて一番病氣の發生する季節であり流行するときである、夏は暑いから清涼水を多く飲み果物類を多く攝取するこのことが抑も罹病の因をなす場合がことに多い、消化器の障害といふことが多くの場合種々な疾病の源を作るが、夏が一番に消化器を害し易いのであれ事實に於て一般の苦がき經驗を有するところであらふと思ふ。

古來から長がい時代の經驗に依つて得た自戒の言に、口は禍の門病は口より入るといふことがある、前者は愼言について愼むべきことを戒めたのであるが後者は全く飲食物に注意せよ病氣は暴飲暴食は勿論のこと大抵の場合皆んな口からのみ込んでしまふことを戒しめたものである、別に奇抜でもなく何等の不思議もない極めて平凡な言に過ぎない、だが決して嘘ではない眞實なことである、先づ概しての病氣は飲食物に對する聊かの自制も無き慾求に端を發することが多くあるのは何人も否定することは出來まい。

人類生活に對して恐るべき慘禍の避死を謂ふするものであり、且つ最も警すべきものに傳染病を特筆せねばならぬ、而して夏に最も多くの傳染病が跳梁し猛威を極むる季節である、先づコレラの如き赤痢の如きチブスの如きは實にそれである、是等の傳染病は何れも空氣傳染でなく悉く飲食物の媒介による傳染である、而して多くの場合に於て系統傳染であつて系統不明の自發といふとは餘りに多くない、從つてこれに對する豫防策なり或は撲滅策なりは衞生思想の徹底に依つて各人がその衞生に嚴戒を爲すと同時に、一面に於て豫防施設を講じ得ることが完全に出來得るのである、從つて單に傳染病の流行とのみ言はず凡そ其の國民の保健狀態はその國民の衞生思想如何と正比例するものであつて、文民度及文野を物語る鏡である。

朝鮮が夏季に於て最も脅威を受くるものは就中コレラである、彼の明治四十三年と大正九年に於けるコレラの大慘禍はいかに朝鮮を呪つたかは今猶慄然として世上の記憶に新なる處であらう、而して朝鮮患者の發生を見なかつたのは僅かに昨年の一年あるのみである今年は未知數である、十年には釜山に初發患者を出し十一年には平安北道に發生したのであつた、如上兩地の發生は互にその方位を異にしては居るが、其後判明せるところによるとその系統を上海に發してゐる點は同一であつたのである、京城は幸にして大正九年以來四ヶ年間一度もその侵入を許さなかつた、コレは一に市民各自の戒戒と當局の豫防措置宜しきを得たるとの賜である、然かしながら油斷は大敵である、斷じて油斷をしてはならぬ。

上海がいかに夏季傳染病ことにコレラの本場であるかと言ふことは茲に事新しく述ぶるまでもあるまい、又その衞生施設がまだ〳〵不完全なものであつて、患者一名發見の裏面には百名の罹病者があるとさへ見做されてゐる狀態である、然るに今夏からは例の朝郵上海航路の開始によつて交通が接近し頻繁となつた譯である、畢竟するに朝鮮としては沿岸防疫上嚴重な徹底を益々急を告ぐるに至つたのであるに至つたことは即ちお互朝鮮在住者一般が不安を招來し各自個人衞生に緊張と嚴戒とを要するに至つた次第である、敢て言ふ防疫の徹底は獨り當局者にのみ委す可きでない宜しく又以て個人衞生の嚴戒に俟ねばならぬ。

組閣は幾分遲れる

が…結局今日中にケリがつく模樣 停頓した主なる理由

【東京電報】九日夜高橋政友會總裁と加藤子との第二回會見の結果組閣問題は停頓してゐるかの如き狀態を呈しつゝあるは左の理由に因る

高橋總裁は九日夜の會見に於て加藤總裁に對し必ずしも自分の入閣は拒絕はしなかつたが閣員を政友會から三名入れて貰ひたい又內務か大藏の一椅子を與へて貰ひたいのみならず鐵道、農商務、遞信の三椅子の內二を與へて貰ひたいと云ふ事を請求し加藤總裁がこれに對し承諾を與ふる事に難色があつたため問題は未解決の儘に袂を別つたのであるが高橋總裁は加藤總裁より歸つて更に最高幹部と會見し種々協議をした結果左の如き意味合の諒解を最高幹部の間に成立した際に照はれるから多少時間が永引くとも結局妥協がなるものと思はれる

一、政友會からの閣員數は二名を以て滿足すること
二、大藏大臣にして政友會にくれる事が困難なれば內務大臣を要求すること
三、鐵道遞信農商務の三椅子の一つを與ふる樣交渉すること
四、護憲三派を以て政局を安定せしむると云ふ理由から必ずしも高橋總裁の入閣を強要するの必要がない

而して高橋總裁は十日中に右最高幹部と懇談の下に總裁自身で加藤子に會見するか若くは小泉氏を使者として交渉せしむるかの途に出づべく何れ犬養氏の消息も判明する事であらうから自然高橋犬養兩氏の意志疏通が出來閣議は良好に導かれるものと政友會では解してゐる

[illegible]氏は[illegible]の[illegible]に[illegible]し入閣はせぬ事となつたと傳へられる

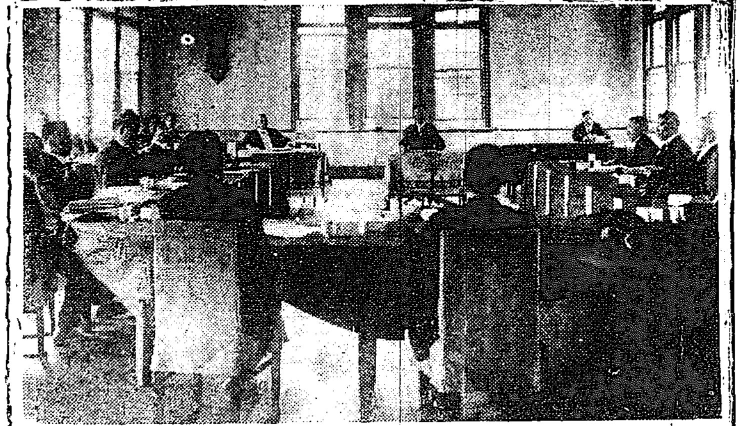

道知事會議（十日——總督府第二會議室にて）

協調可能

濱口雄幸氏談

【東京電報】九日午後十時半若槻、江木兩氏退邸濱口氏のみ居殘り總裁と會談し十時五十分濱口氏も退邸し加藤總裁邸の門は閉された　高橋總裁辭去後加藤總裁は濱口、江木、仙石、若槻の諸氏と協議の後濱口氏は新聞記者に會見し加藤、高橋兩總裁の話は兩氏限りで誰れも立會はなかつたが高橋氏の要求條項に對する相談は九日夜までは纒らなかつた更に十日朝纒まする事となつた併し政策の大綱が大體一致を見た以上は結局圓滿なる協調を遂げられると思ふ

交渉があれば直に確答する

仙石貢氏談

【東京電報】政友會から入閣者の詮衡に就き或る條件を提示して來たのでまだ決定を見るに至らぬ從つて憲政會よりの入閣員數も明確でない私の入閣に就ても種々傳へられて居るが今話した事情で何等具體的の交渉は受けて居らぬが若し入閣の交渉があれば直ちに確答する決心がある

高橋犬養兩氏は入閣を拒絕した

政友は三名革新は一名黨員入閣

【東京電報】組閣の事は昨夜中には決定に至らず其の手續は高橋總裁は加藤子との會見に於て自身の入閣を拒絕すると同時に直に自黨からの入閣者に付て要求し更に或條件を提示する處あり是に對し加藤總裁は相當考慮せる模樣なるも結局何等の決定を見ず交渉は更に十日朝迄繼續される事となつたものである尙高橋氏の要求した三名の入閣者と大藏の椅子を要望したとの說あり又犬養氏は高橋氏と同一行動を執る事は明かで十日朝犬養氏は加藤子との會見に於て高橋氏同樣自己の入閣を拒絕すると共に黨員一名の入閣を要望した

財部氏は 海相就任承諾

【東京電報】海軍大將財部彪氏は午前十時加藤高明子を訪問し加藤子と會見し海軍大臣就任の承諾を回答した

犬養氏入閣しなければ 古島氏が遞信大臣

【東京電報】犬養氏は自己の入閣問題を協議の後十日朝加藤總裁を訪問したが交渉は終了に至らず未了の儘犬養氏は今一度加藤總裁と會見し最後の決定を見る都合であるが右は高橋總裁の決定を待つためであり、若し自分が入閣せず身代りを入閣せしむる事となれば[illegible]氏を推薦せず古島一雄氏を入閣せしむる事と傳へられてゐる

政友會幹部會

午後一時より開催

【東京電報】政友會では十日午後一時から高橋總裁邸に於て最高幹部會を開くことになつた

警視總監後任

【東京電報】湯淺倉平氏は警視總監の交渉を受けた

清浦子は官邸を引拂つた

【東京電報】清浦首相は十日朝永田町首相官邸にて記念の撮影を爲し十時官邸を引き拂ひ大森の自邸に引移つた

政革入閣密議

【東京電報】午前十時三十分政友會總務岡崎邦輔氏は高橋總裁邸に至り[illegible]高橋總裁邸を引上げて總裁邸に[illegible]の犬養毅氏と三浦[illegible]し政革兩派の[illegible]

兩黨首入閣した際の 內閣顔觸豫想

宇垣陸相は留任決定

【東京電報】高橋犬養兩氏にして入閣すること、なり政友會の要求條件が容れられる事とならば閣員の顔觸は略左の如くであらう

內閣總理大臣	子爵	加藤高明
內務大臣		高橋是清
外務大臣	男爵	幣原喜重郎
大藏大臣		濱口雄幸
農商務大臣		若槻禮次郎
遞信大臣		野田卯太郎
文部大臣		犬養毅
司法大臣		江木翼
鐵道大臣		仙石貢
陸軍大臣		宇垣一成
海軍大臣		財部彪

因に宇垣陸相は留任する旨聲明した尙內閣書記官長には湯淺倉平氏が擬せらるゝであらう

憲政會の入閣役割

四つの椅子がまだきまらぬ

【東京電報】政革兩派に對しどう云ふ役割を當てゝゐるかは未解決であるから金融の役割は[illegible]いのは當然であるが十大臣中既に決定せる陸軍の部遞信の[illegible]、[illegible]の二つの椅子の一を除き殘りの四つが憲政會の椅子となる譯であるが此の內部は[illegible]未定となつてゐる、安達謙藏氏は此椅子の一つは仙石貢、安達謙藏兩氏中何れか占むる筈であるが先づ仙石氏に可能性がある今一つの椅子は下岡忠治、片岡直温氏或は早速整爾氏にあらずやとの說あるが之等の三氏中より一名も出ずして安達氏と仙石氏が入閣するかも知れぬとも傳へられてゐる

統治の美績を擧げよ

道知事會議の席上 齋藤總督訓示

茲に道知事會議を開き一堂に所懷を陳ぶるの機會を得たるを欣幸とす本年一月　皇太子殿下御結婚の禮を行はせられ我國礎の基礎益々固きを致し　皇室の繁榮彌々隆昌を來すは各位と共に慶祝措く能はざる所なり尚之を機とし地方に於て夫々奉祝記念事業を計畫せるものあるが此等事業の經營に付いては管理其宜しきを制し以て計畫の趣旨貫徹に努めざるべからず特に這次大典を擧らるゝに際し一般減刑の恩澤に浴し隣保の徒に加はり又多年社會事業に盡瘁せる者は賜金の御沙汰を蒙り更に兒童奬學資金の御下賜あり尋いて文教化育に貢獻せる諸先覺に對し[illegible]を下賜せらる等朝鮮文教の發達と社會事業の奬勵とを御軫念あらせらるゝ聖慮の優渥洵に感激に堪へず各位宜しく　聖旨を奉體し施政の趨向を誤るなきを期せらるべし

財政に關しては刻下の狀勢に鑑み且中央政府地方の方針に應じ緊縮の方針を採り極力事業の打切及繰延を斷行したりと雖も朝鮮開發上特殊の事情に鑑み教育に衞生に產業に交通に土木に極めて緊要なる新規事業を實施するに努めつゝあり本年度豫算の如きも最も緊縮方針を採りたるに拘らず六百餘萬圓の新規事業費を計上したり然るに第四十八回帝國議會解散の結果豫算不成立に歸し前年度豫算を踏襲せるが新規事業にして須緊のものは實行豫算を以て支出し其他は追加豫算の成立を俟ちて之を實施することゝせり各位宜しく此の意を諒とし其施設に從ふと共に財源の涵養を圖り一層經費の節約を加へ以て財政の基礎を固うするに努められむことを望む

蓋し產業は國民生命の繋る所にして常に朝鮮の經濟を充實するのみならず帝國の食糧問題の解決其他に寄與する所少なからざるを以て既定の方針に基づき財政の許す限り之が施設を進めむとす各位に於ても地方の情勢に稽へ其施設を講じ指導獎勵を[illegible]總て國富の增進に努めらるべし[illegible]

[illegible]

葛藤を防止したい

隱健な意志の發動で

米國新移民法は日本人の自負心を傷づけた……英紙の論調

【倫敦九日發電】倫敦諸新聞はその社說に於て日米關係の背景に[illegible]排日移民法の不祥なる事を認めてゐる日米兩國に於ける穩健なる意志の發動で、よく兩國間の葛藤を防止し得んことを希望してゐる、各新聞共日本人の自負心が米國の新移民法により傷つけられた事を認め日本に同情を表して居る[illegible]米國がその[illegible]移民の大勢を調節するには完全なる權利を有する事を[illegible]してゐる、但米國議會がこれがために用ひた方法は不幸にして遺憾とすべきものであると[illegible]ウエストミンスター、ガゼツトは帝國ホテルに於ける示威運動は喜ぶべからず且つ不祥なる事であるが而も米國も日本移民を[illegible]

總督總監は動かぬ

切迫した問題でない

【東京電報】政變と共に總督、總監の異動あるべしと傳へ或は[illegible]大將を以て總督に擬し[illegible]氏を總監として有力なりと傳ふるものあるとのことなるが朝鮮總督並政務總監の異動はあるまい少くとも今日迄は切迫した問題として取扱はれてゐない

日露交渉は一段進展を見る

カラハン加藤內閣歡迎

【東京九日發電】カラハン氏は加藤子に組閣の大命が降下したとの報につき日露交渉は必らずや一段の進展を見るに相違ないと云ふ事を期待して加藤內閣の出現を歡迎してゐる

日本の對米抗議は

極めて意義ある措置 ノースチヤイナ紙所論

【上海九日發電】帝國ホテル事件が傳へらるゝや本日のノース、チヤイナ紙上に於て曰く日米一般關係の爲め此の際日本の新聞紙はボイコツト等の記事を載せ不安を與ふるが如き事なきを希望し帝國ホテルに於ける出來事は不祥なるもボイコツトに至りては日本の[illegible]最後の手段であつて輕々しく行ふべきでない、日本政府の抗議文は立派な意義を失はぬ名文で之に答へる辭なからしむるものである、移民問題は米國內地でも猛烈なる反對あり七月一日より實施さるゝも將來修正の餘地がある米國上院は從來政府の外交に對して妨害を計つた事が屢々ある、心あるものは[illegible]

米國副大統領候補

バ博士の呼聲が高い

【クリーブランド九日發電】大統領候補決定の爲め共和黨大會は十日當地に開催の豫定であるが現に大統領候補には[illegible]唯一の疑問は副大統領候補に誰が擧げらるゝやと云ふ事である再び大統領クーリツヂ氏が大統領候補に指名される事は確かである　目下の處呼聲高きはミシガン大學總長たるバートン博士である

特命檢閲使

昌德宮へ御挨拶

特命檢閲使織田雄太郎大將一行十五名は九日昌德宮に李王殿下に御挨拶を申上げたが殿下には十日正午、特命檢閲使一行を菊池司令官、菅野師團長、那須憲兵司令官朝鮮軍幹部三十餘名を招待午餐會を開催午後御秘苑拜觀した

海軍異動豫想

【東京電報】加藤內閣に財部大將の海相就任は確實となつた結果近く左の如く首腦部の異動ある筈

海軍次官中將 岡田啓介　補海軍省出仕
艦政本部長中將 安保清種　任海軍次官
舞鶴要港部司令官 中將 百武三郎　補艦政本部長
海軍省軍需局長 中將 中里重次　補舞鶴要港部司令官

京城府歳入調定額

[illegible]恐らく第三回の會見が行はるゝと觀察される政革兩派交渉の上何等かの解決を見るであらう

五月中京城府歳入調定額は十三萬二千三百十二圓四十二錢六厘であると

【倫敦八日發電】七日の東京[illegible]ホテルに於ける舞踏會に壯士闖入した事件は逸早く當地新聞に掲載され何れも[illegible]して居る[illegible]

る樣である日本が從來執り來つた態度こそ問題解決の最良の方法である』と

知事會議

第一日午前中

各道知事會議第一日は豫定の如く齋藤總督臨場有吉政務總監列席の下に十日午前九時三十五分總督府第二會議室に於て開會された初め總督の訓示及び政務總監の訓示あり次いで指示事項に入り[illegible]の分を終り同十一時四十五分午前の日程を終へ休憩した午後は一時より續き開會

公會私會

◇軍司令官邸晩餐會　十三日午後七時より菊池軍司令官は知事會議列席中の各道知事及總督、政務總監を官邸に招待し晩餐會を催す由次いで十五日は午後七時より各道警務部長を軍司令官邸に招待し晩餐會を催す豫定

◇納凉市委員會　京城商業會議所納凉マーケツト委員會は九日午後二時より開催之に[illegible]組合聯合會役員會も開催し種々[illegible]協議を行ひたるが[illegible]

人事消息

▲齋藤京城地方法院長　九日午後七時着東京より歸城
▲三上京城高等工業學校長　同上
▲須藤素氏(本府土木課長)　同上
▲伊藤利三郎氏(朝鮮鐵道常務)　十一日京城發十四五日歸城の筈
▲阪尾藤太郎氏(黃海道知事)　九日午後九時三十五分着入城[illegible]旅館へ
▲ガロツト氏(佛國領事)　夫妻十日午前七時四十分大邱より歸城
▲內友警務課長　同列車にて釜山より歸城
▲元山中學校生徒七十六名　十日午前八時十五分發退城歸元
▲福岡師範學校生徒七十六名　九日午後十時五十分發退鮮平壤に向ふ

茶話

[illegible]

天氣豫報(十一日)

曇一時晴

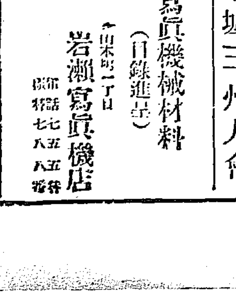

寫眞機械材料(目錄進呈)
岩瀨寫眞機店

發起人　京城三州人會

鹿兒島縣觀察團歡迎會

超ヂーゼル小型發動機

右競賣す
仁川燃料商會

競賣廣告

理髮椅子
津田製作所

將棋盤駒
明文社

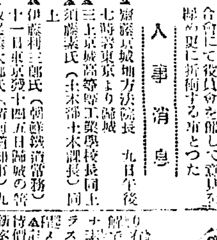

將棋研究會編纂
將棋必勝秘訣

歐米刺繍材料
松山彌五郎商店

服地綿布
都築商店

大根種
平野和兵衛

大阪屋號書店

最新刊

染料 顔料 薬品 ニス 塗料 食紅 各種勉强
京城黃金町三ノ九
敷島屋染料店

のろい時計早い針脚
電氣時計を除くほか ほとんど狂つてゐる
本社が各方面に亘つて調査したタイム

時の記念日に於ける京城の主なる官公署銀行會社及び學校其他時間に密接の關係を有する各方面の時計が正確に運ぜられつゝあるか否かを調べるために、本社は大澤商會及村木時計店から標準時に合せた正確な時計十數個を借り受け外勤記者が各自擔當の場所に於て調査したところ次のやうな數字を得た。此數字は流石に職業柄郵便局や測候所は正確、鮮銀、第一高女、法務局長室、遞信局長室、內務局、その他個人として三正確なものがあつたが概して多少の狂ひは免れなかつた。一番正確なのは矢張り遞信局や郵便局の電氣時計百數十個は何れも一分一秒の相違もない。之に反して他の官公署其他は區々勝手で時間の狂ひが多い。やはり時間を尊ぶ爲には電氣時計にしなければ安心が出來ない。

▲總督府 受附一分進み 同新聞記者室二分進み ▲憲兵司令部、高級副官室十分進み、同受附五分進み ▲第一高女校 本務室正確、校長六分進 ▲京城郵便局 正確 ▲三丁目正時堂 五分進み ▲京城測候所 正確 ▲昌德宮警察署二分進み、同署長一分進み ▲京取市場 十四秒進み ▲同平岡專務 正確 ▲京取米穀組合 一分二十秒進み ▲勸業信託 二十五秒進み ▲同藤尾專務 二分二十秒進み ▲東拓 三十秒進み ▲同中澤營業係り 一分二十秒遲 ▲殖銀 五十秒進み ▲鮮銀 正確 ▲實業 三分四十秒進み ▲銀行集會所 四分三十秒遲れ ▲商業會議所 二分遲れ ▲西大門署 一分三十秒遲れ ▲裁判所 二分二十秒進み ▲本町署 三十秒遲れ ▲法務局長室 正確 ▲土木部長室 四分遲れ ▲同部長室 ストップ ▲專賣局受付 二分進み ▲同局長室 正確 ▲鐵道部受付 五分遲れ ▲同部長室 二分遲れ ▲佐藤牧本店 六分五十秒進み ▲富田洋服店 正確 ▲京城府正面時計 正確 ▲明治屋 一分二十秒進み ▲電氣會社前派出所 三分五十秒遲れ ▲稅關課 一分遲れ ▲庶務部長 二分進み ▲內務局 正確 ▲財務局食堂 五分五十秒進み ▲殖産局々長附 一分進み ▲學務局々長附 二分三十秒遲れ ▲京城府廳 谷府尹二分進み、澤村課長一分遲、長尾課長三分進、與謝課長三十秒進、同學務係三分遲、內務課勸業係一分進、同戸籍係三分進、財務課二分進、衞生係三分遲、藤本係長一分遲、山本主事三分進 ▲遞信局 二分進み ▲京電受付 一分遲れ ▲同事務室 正確 ▲同內務部長室 二分遲れ ▲同警察部長室 三十秒進み ▲軍司令部受附大時計 正確、同受附室二分進、赤井軍參謀長五分進、池田軍醫部長五秒進、同高級參謀三十秒進 ▲龍山憲兵隊事務室、二分四十秒進、同三浦憲兵隊長二十秒遲 ▲鐵道局正門大時計二十秒進、同受附一分二十秒進、安藤局長一分四十秒進、石崎庶務課長四時五十九分止り、大澤機械課長二分十秒進、佐藤運輸課長七時三十九分止、同旅客課時計五分進、宮田經理課長一分三十秒進、中野工務課長十秒遲 ▲十八銀行龍山支店、一分四十秒進

▲龍山驛 正確、萩原驛長七秒遲 待合所一分進 ▲京城驛 正確、驛長十秒進、助役三秒進 ▲京城運輸事務所 標準時計正確 佐藤運輸事務所長七秒遲 ▲食堂車主任大高氏一分進 大和與次郎氏四十秒進、荒井初太郎氏一分五秒進、寺尾猛三郎氏一分四十秒進 ▲南大門警察官派出所二十秒進 ▲太平町警察官派出所三分進

宣傳ビラ
一萬枚を撒く

東洋人の通弊として時間に關する觀念が冷淡である之を矯正すべく毎年六月十日を期して行はるゝ時の記念日、宣傳日に京城府に於ては自動車に一萬枚の宣傳ビラを積んで府內の要所々々でバラ撒いたそのビラは鐘から傳はる音波を描き『待たさず、遲れず、正確に、一秒は尊い命の一刻み』と云ふ文句入りである。同府廳に於ては府民に徹底せしむべく十日午後七時半より公會堂で仁川觀測所長後藤一郎氏を聘し時に關する通俗講演會を開いた

印刷物配布

京城醫學專門學校々友會では時の記念日に時間勵行の標語、列車時刻表並定又は約束記入欄等を印刷したるパンフレツドを生徒及び各方面に配付した

軍司令官より
高等官一同へ

時の記念日に就て朝鮮軍司令官は高等官一同に對し左の樣な印刷物を配布した

日本一秒千載無再來之今
形神旣離萬古無再生之我
學藝事業豈可悠々
佐久間象山省諐錄

附 言

一、時間を確守すること
二、其時、其時間內に於ては能率を擧ぐること

時間の問合で
忙しい時計店

本町二丁目村木時計店では時の記念日の爲め當日各方面からの時間の照會に對して應答したが午前七時から十二時までに百十八回應答したと

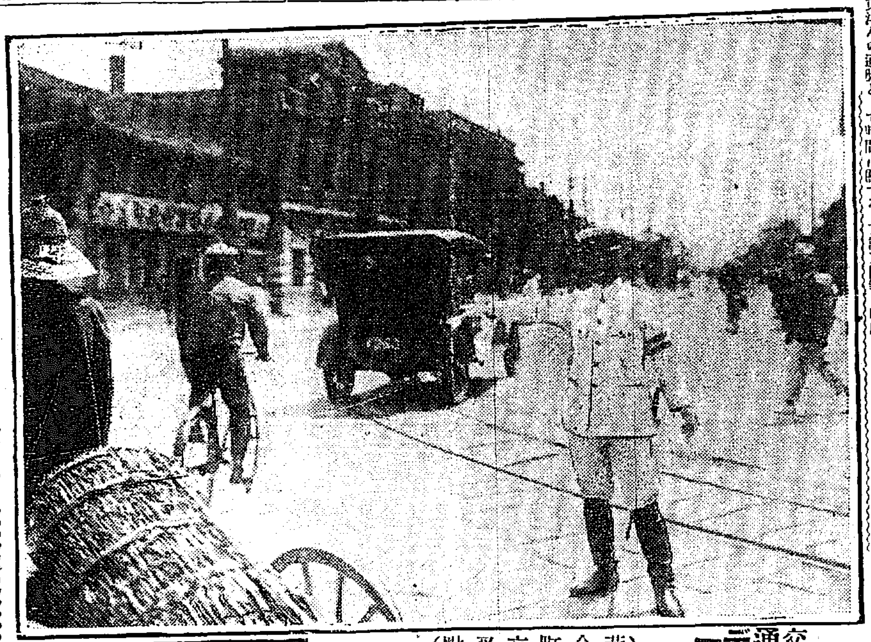

交通デー（黃金町交叉點）

「時の金」京畿道のポスター

警察官を狙擊
股間より拳銃を出して
巡査三名重傷を負ひ 犯人二名は射殺さる

【十日午前七時井分發務局著電】九日午後五時頃慶北盜賊撫順檢問所前を二名の朝鮮人が通過するを警察官が誰何し身體檢査を行はんとしたるに俄然二名は股間より拳銃を取出し警官に狙射したるをもつて一名は現場に於て一名は同駐在所の北方約十町の地點に於て射殺した

別報 慶北警察部は某重大犯人に對し管內各警察署に嚴命し犯人搜索中であつたが去る六日午前十時頃盜賊撫順水面梧村駐在所の附近を騷動不穩の二鮮人が徘徊するを發見し同地駐在巡査誰何したる處兩名は十連發の拳銃を亂射し抵抗したので巡査之に應戰した結果二名の怪鮮人は射殺され巡査村瀨軍一は重傷同寺川明德は輕傷同吳基永は重傷を負ふた（大邱特電）

射擊大會
各署警察對抗
最高點は長湍署

京畿道警察部で行つた各署對抗の射擊會成績は長湍署が平均二十九點五分の得點で第一等に決定し射擊優勝旗は同署の得る處となつた譯である。是に續く各署の成績は 金浦二十八點八分一厘、加平二十八點七分二厘、警備出張所二十八點一分九厘 等で最低は廿八等昌德宮署の十三點七分五厘である。道內の總平均得點は參加人員一千七百二十九人で二十點八分二厘強となり過去に比し非常の進步である優勝旗は三木京畿道警察部長の優勝旗と合せて三本京都へ注文中で未だ出來て來ないが來る十三日警察官講習所に於て各署の射擊競技試合を擧行し今月下旬頃に開く警察署長會議の際同時に優勝旗授與式を行ふ筈で夫れ迄には京都から到著する筈だと

雨暑くなれる
支那內部に高氣壓

九日の氣壓は黃海附近に低氣壓があり浦潮附近に低氣壓があり滿洲北部も低氣壓がありたる爲全鮮の氣壓は非常に不安定で上層氣流が混亂し朝鮮中部以北には降雨を見九日降雨量は平壤二斗二升であるが十日朝、支那內部に高氣壓が表はれ之で天氣は安定し南西の風が吹いて雨後急激な暑氣が續くであらう

李王殿下
御禮言上

今回李王殿下へ御臨地御下賜に就し李王殿下は皇恩の優渥なるに深く感激せられ謹んで御禮申あぐる旨宮內大臣宛申出があつたが之に對し總督は九日午後四時宮內大臣宛右執奏方傳達した

醫學博士になる
廿九歲の朝鮮人
京城醫專出の尹君

九日開會の九大教授會で咸鏡南道長津郡出身尹治衡氏（二九）に醫學博士の學位を授與するに決定した同氏は大正七年京城醫專卒業後總督府の官費生となり九州帝國大學醫學部二外科に入り十一年獨逸プレスラウ大學に學び本年一月以來九大第二外科に醫員として研究中のもので朝鮮人擬物の醫學博士であるのみならず九大中でも年少醫學博士となる譯である論文は日獨兩語で『腱縫及結核症に及ぼす氣胸の作用で氣胸に手術して經驗上から結核菌を死滅せしむるもの』である

羅南丸船長
免狀停止さる

朝郵汽船羅南丸が客年五月二十九日大連を發し青島へ向け航行中三十一日午前零時四十分濃霧の爲め注意充分ならず針路を誤つて青島港外東岸にて坐礁せしめた事件は九日午前十一時より遞信局海員審判所で審判開廷の結果船長德山眞吉に對し免狀停止一箇月の裁決があつた

連子を殺した
鬼のやうな男に
懲役三年の判決

妻の伴れ子を投げ殺した鬼の樣な男北村甲植は十日京城地方法院で懲役三年の判決言渡しがあつた同じく放火犯丁大興は同一年に處せられた

判任官の妻が
板間稼ぎを働く

九日午後府內初音町の某錢湯の女湯で女客の金縁の眼鏡一個價格二十圓が紛失し此旨本町署に訴へ出たので同署の刑事が直に現場に臨んで取調べた所被害者と前後して入湯した某官廳の判任官の妻女に嫌疑がかゝり雨の中を妻女は本町署に引致され同夜遲くまで刑事室で取調べられ一應歸宅を許されたが同署では之を絕對秘密に附して居る

待てば海路の日和
十年目に花が咲く加藤高明さん（下）
貧乏藩士の二男で廿二歲で大學卒業 三十七歲で全權大使

千頭の世話で三菱へ入つた總吉は東京の本社詰となつた。當時本社の主任が森岡昌純で副主任が吉川泰次郎、庶務課長が加藤正義であつたから總吉は正義の下で庶務副課長の椅子を貰ひ、優等卒業の故に優遇された譯であつたが、それから岩崎の命ろと云つて總吉は大阪支店から神戸支店へ轉勤し遂に北海道の小樽支店に榮轉し三年居る間に非常な成績を擧げた。

小樽支店の成績が非常に良いので岩崎彌太郎が夫れを見たくなつて北海道視察に出かけた。船が小樽へ着いた時、當然支店長の總吉が出迎へに來て居ると思つたのに、總吉は出迎へに來らず平氣で支店で事務を執つて居たので岩崎彌太郎から手續に障わつた。支店に入つた彌太郎が總吉に『大變よく働くのう』と皮肉を浴びせると總吉は、社長より社の方が大切だから、事務の手が放せなかつたと答へ返したので彌太郎の御機嫌が一度に直つて仕舞つた。そして總吉の穿て居る洋服をヂロ〳〵見て居たが、其洋服は襟が擦り切れて居たのでおやお前は支店長にもなつた癖に新しい洋服の一二着も出來ない事もあるまいがと訊ねたので、總吉は此處だと云ふ顏で、御尤もだが自分は強て洋服を新調する積りでもあるから其時の用意に節約して居るのだと平氣な顏で答へた。

ウムと云つた彌太郎が東京へ歸ると直ぐに代りの小樽支店長を北海道へ送り總吉が東京へ歸ると直ぐに英國へ留學さした。所謂英國仕込みの紳士として歸朝する、と、彌太郎は總吉を其儘手放して置くのを殘念に思ひ、孫子にと望んだが加藤家の相續人だから、それでは愛娘春路子の婿と云ふ丈けにして、娘を總吉にやることにした。總吉は三菱王國の愛婿となり名も高明と改め、遂に鐵椅と云ふ身分になつた。それからはトン〳〵拍子で、外務省の役人となり三十七歲で特命全權公使となり大使となり外務大臣となり第一次憲政會總裁となり遂に今日に至つた。逆境だつたのか、順調だつたのか、默々たる痛惜の肚裡果して如何。

浦汐で五百萬圓の
日本紙幣を僞造
探偵局長も加つて

最近浦鹽から哈爾賓に來た露國人の談に依れば露ケ月前浦鹽に於て、『ゾロトイ、ローグ』旅館に滯在中であると『ウ』長及探偵局長等も之に參加し資本金五萬圓を以て目下僞造に從事しつゝあり而して該紙幣（主として五圓及び十圓）五百萬圓を僞造する計畫にして一ケ月後には發行し得べき狀況であると該團の主なる投資者竝に發起人はヘニ、トウハツゼ（グルジア人）

放火犯人
本町署に檢擧

本町署司法係では九日の雨日和にも關はらず刑事總出動で活動中の處十日朝に至り一名の怪鮮人を逮捕し目下嚴重取調べてゐるが右は住所不定の金甫龍（二七）と云ふ男で放火犯人の有力なる嫌疑者である

上海で破壞した
飛行機を日本へ
ド大尉が記念として遣す

上海著後直に入京したドアジー大尉とヴエエザン軍曹は內外人の歡待に時を移し九日午後八時クローデル大使夫妻竝に京都在留佛人の歡迎を兼た晚餐會を終りクローデル大使其他の人々と十一時過ぎまで巴里以來の盡きぬ話しに夜を更かして東京の第一夜を帝國ホテルの三階に寢込んだが本日は一日靜養する由である尚上海で破壞した飛行機は日本へ記念として遣して行くことゝなりクローデル大使と相談してゐると（東京電報）

華藏寺を訴ふ

府內吉葉町一ノ五のアルアント・ニトプレサンは李鍾燮士を代理人とし長湍郡津西面大院里の古刹華藏寺の住職金棲潤氏を相手取り赤松木代價格三千三百五十二圓九十八錢の返還支拂請求の訴訟を京城地方法院民事部に提起した其の理由は大正十一年一月に原告は華藏寺の所有地の松十三萬八千本及び松三萬本を買受けることになり契約し後伐採に着手した所聖地竹格の不足を發見したので同寺に對し談判してみたが結局要領を得ないので本訴に及んだものである

三坂通の小火

十日午前一時五分三坂通り瓦斯工場藤原正一方屋根裏より發火したが直に消し止めた原因は漏電

一里四方に響く
京城の午報汽笛
一週間後には實施

京城府が午砲を汽笛に代へて報時の爲めやうに市中の觸る迄正午を知らせるのも近いうちである。初めの計畫は六月十日の時の記念日から汽笛を鳴らす事になつてゐたが天候の關係で船が遲れ九日に仁川に到著したので間に合はず經京城に運搬すると共に龍山大門の消防署櫓に取り付け一週間內には京城市街の上空に大きい汽笛が響き渡る樣になる筈だがこの汽笛は電燈二百燭で電流の直流に依つてモーターが動いて音響を出す仕組で音響波動有効距離は二里四方となつてゐる尚一ケ年に要する經費は五百圓で現在の午砲は二千圓を算すると擧にしてゐる

延禧專門に
女子大學
近く新設する

延禧專門學校に於ては近く女子大學部を設置する事に決定したそれは昨年九月の朝鮮基督教聯合會に於て大體の贊成を見たので其後右案を米國東洋宣教本部に交附中の處此程歸米中の延禧專門學校長エヂソン氏に對して設置決定の旨を傳へたのであるエヂソン氏は此程その趣きを報じ來つたので近く決定するに關して詳議の上近く決定するが校舍は新築する事になつてゐる

滿鐵チームの移動

千葉春天へ轉籍滿鐵野球團の千葉主將が最近奉天へ榮轉の噂あり球界通から名殘を惜しまれてゐるが近日中には具體化するであらうと見られてゐるの千葉の後は原田外野手が主將に推され其後は守本が遊擊手となり新入の大井が投手となつて同軍は新說の意氣を示すであらう

京鐵對記者團

記者團庭球部は十三日午後四時より京鐵庭球部と軟球を用ひて試合をすることに成つてゐるがコートは社友會のを使用する筈である

仁川チトセヤ商店は最近內地から移入するエアーが具合良好であるといふので幾分にても格安な品を提供する目的で今回技術の熟練した技術者を聘し目下精巧な機械を設備して製造に着手し其名を「金剛」と命名し盛に賣り出してゐるが品質優良にして價格低廉といふので名聲を博してゐる（仁川）

河鴨子の部下
五百名が
馬賊に豹變

咸南惠山署長の情報によれば先年歸順して保衞兵となり服務しつゝあつた在懷仁縣駐屯の河鴨子の部下一營約五百名は各月中旬突然馬賊豹變して撫松方面に向け活動を開始したが彼等は臨江縣帽兒山を攻擊すべしと豪語して居る

奔馬暴る
兩陛下の鹵簿
通過中の騷ぎ

九日還幸遊ばされた兩陛下の鹵簿が午前十時四十分沼津市上土町の沼津銀行前に差掛つた際附近に繫いであつた荷馬車が奉送の煙火に驚いて走り出し數百の拜觀者は喧鳴をあげて逃げ迷ひ馬は益々狂奔し兩陛下の御料自動車を隔たる二間餘の處迄接近したので警官十數名で漸く押し止めたが一時は非常の騷ぎであつた（沼津電報）

京城名物 文化まんぢう 京城本町二丁目 電本三〇七七番 パイン商行

物質文明の横暴に

……の自然的大思想を強調してゐた（東京電報）

女に溺れて惡事を働く

……と云ふ女は李……士を代理人とし府內竹添町三ノ二五〇の……と云ふ女を相手取り金英錄と云ふ……五月……原告人と被告人とが同居した……被告人に子が無いから原告の娘を一人貰ひ……を起したものである

博物館に賊

七日午後二時京都博物館第二室に……未然に發見された同館では今後の……（京都電報）

ア式蹴球入賞決勝戰

【巴里八日發電】國際オリンピック大會ア式蹴球決勝戰に敗北した和蘭と瑞典は本日午後三時より……

女學生庭球大會

京城日報主催の女學生庭球大會は來る二十一、二十二日貞洞第一高女コートで開催の筈であるが……

特別優待 各等半額券（一枚二名） 當る十一日より名畫週間 本券切取り御持參に限り 一等廿錢二等廿錢で見られ升 黃金館

夏物暴落品大安賣 六月十一日より十五日まで五日間 京城本町三丁目【若草町大通】 丸英吳服店 電話本局貳貳六六番

標準時計 時の記念 特價一坊一大賣出 奉仕デー 六月九日ヨリ一週間 京城 村木時計店 電本局四七〇番

佛英米の各地と直取引を希望せらるゝ方は大小多少を不問親切に仲介す 御利用を乞ふ 大連大山通一ノ一 大連局私書函六番 石橋生

ワシ印ミルク 健康＝歡喜 煉乳に關する有益なる冊子＝進呈＝ 神戸三宮郵函四七

M-9.

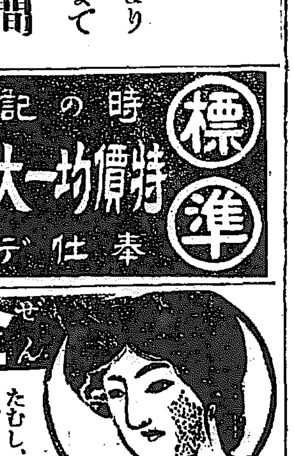
全治水 たむし、水むし、いんきん 其他皮膚病一切の眞藥 婦人方にはお化粧なさしみるのをお厭な方にはしまずいたまぬ漢方全治水を御用いあれ ●全國到る處の各藥店に販賣す 定價 廿錢 五十錢 一圓 送料四錢 東京牛込揚方町 本舖 合名會社 尾澤商店 振替東京一六一三

兒童保健相談所 イケタ內小兒科病院 京城三越吳服店前へ入る南山町一丁目 電話（病院二三四番 自宅二〇四番） 院長 池田季

自宅溫泉 專賣特許 別府湯の花 主効 健胃、胃腸病、子宮、血の道、ロイマチス、痔疾、淋病、皮膚病其他冷へる方に是非御奬め致します 價格一袋（一貫匁入）五圓 五百匁入四百分 三圓 京城府禮智洞八十八番地 別府湯の花株式會社朝鮮出張所 電話光化門一五二九番

聖代の御代に於ける最有効の強壯劑 入蔘に優る滋養強壯劑 インヤウクワク 淫羊藿エキス 通稱 三枚九葉草エキス 定價 二十五瓦 一圓五十錢 三十五瓦 二圓也 四十五瓦 三圓 主効 神經衰弱症、貧血症、腎臟炎、脚氣病、腺病生殖器病、リウマチス、ヒステリー、ヒポンコンステー、精力減退 全鮮一手販賣 京城日報社代理部 電話光四〇〇・四〇五 振替三〇〇番 京城本町 山岸天佑堂 著名藥店にあり

京城永樂町二丁目 八院隨意 酒井婦人病院 電話一八一三〇番 酒井一郎

地方評言

公職者選擧

大邱北の郡部では學校組合會議員選擧を終了し又釜山の郡部でも府會所屬會議員選擧に忙殺されてゐる。此等は期日の切迫につれて競爭が漸次白熱化して來たやうである。選擧者の態度如何は直接に其の土地の興廢盛衰に至大なる影響を及ぼすものたる事は云ふ迄もなく實際公職者の選擧は其土地に取りては重大なる問題である。

◇安東地方公職者の選擧を一瞥するに、次第々々と新聞の人物の變遷を見るが是は時代の推移上當然の歸趨ともいふべきであらう、併し其中には未だ推移に非ざるを如何せんやである。夫れが證據には公職の種類階級に依つては元老中老の人物が依然其地位を占め、階級、資望、經歷共中外に重きを爲してゐるのであつて、群を拔いた新進の人物でない以上何うも此等人物の域を脫することは難いやうである、即ち選評議員とか府協議員とかと夫で此等の公職は何うしても元老中老に依つて占められて居るやうである、否寧ろ上夫に依たざるを得ぬであらう。

◇忌憚なく云へば、元老中老に於ては或る人物又は平素其土地に於て自分が見て以て低級なりとしてゐる人物が例へば學校組合會員の選擧などに比較的多數で候補した場合、元老中老といふ自尊心と、もう一つは夫等の人物を卑下する心から『今度の候補者は皆駄目だ』と出馬を肯ぜず又夫れ程迄にいはぬ迄も『何に之れから若い者にやらせるがよい』と大きく止まつて居る元老なるものゝ態度を示してはゐるが之れも矢張り心中は前者と選ぶところはなく、要するに馬鹿臭いといつたやうな調子で體よく逃げを張る者が尠くないのである、此等は愛土心の上からいへば洵に感心しない仕方である。

◇又公職運動者中には日外も本欄で述べた如く單に一片の虛榮心から名譽職を欲し又は其名譽職を自己の本業に利用せんが爲め運動を爲し一旦運動效を奏するに於ては又公職を顧みざるものがあるが此等は市民を愚にするものであつて大に輕蔑排斥すべきである、地方市民は能く此等の點に留意して理想的の人物を選ばなくてはならぬ

安東縣中學は明年から開校したい

豫算にも計上する筈　井上安東地方事務所長談

【安東縣】井上安東地方事務所長は安東中學校建設に關する陳情書を提げ五日本社に出頭し種々折衝をなし九日歸任したが氏は語る、安東市民の熱烈な中學校設立に關する運動は遂に陳情書を提げ本社に出頭し最上申に就き赤池部長に會見陳情書を手交し市民の誠意を傳へ是非共來年度の豫算に計上せられたき旨を迫つたが赤池理事としても一個人として責任ある事は出來ぬが個人として出來得る限り盡力をなすと聲明して居る。然し他地方に於ても斯る希望を有してゐる際安東にだけ獨り實現すると云ふ事は現在の所困難なる事情であるとしても明年度から校舍の建設は兎に角開校だけは明年度にしたいとの事で此費用も一ケ年三萬圓足らずで足るから豫算の許す限り來年度から開校させたいとの事で重役間に於ても地方部に於ても痛く其必要を認め松岡、赤羽、大淵理事等何れも賛同せられてゐるから今度重役會議で決定されるのみで若し市民の熱烈なる意志として滿鐵が明年度に開校の運に至らない場合は三三年位の經費は既職有志に於て負擔しても差支ないと云ふ意氣味さに動かされ一度重役會議に否決された問題にも拘らず再び重役會議に提出される事になり重役會の結果はどうなるか知れぬが兎に角安東地方事務所の豫算には明年度計上する筈であり安東中學校問題が徐々に有利に展開されて行く事は眞に喜ばしい事である。

京畿道教育會代議員會

京畿道教育會代議員會は七日午前十時二十分より高松公立普通學校講堂で道內各府郡教育會選出代議員三十五名外時實會長副會長及幹事數名列席の上開催された、時實知事は開會の挨拶を述べて議長席に着き日程を追ふて第一號議案大正十三年度豫算の議定に入り生田（江華）谷本（安城）矢野（陽平）大和（京城）より山澤幹事との間に質問應答あり原案通り滿場一致可決し次で大正十二年度決算につき山澤幹事の說明あり異議なく認定を與へ日程第二の朝鮮教育會へ選出代議員を代表して出席すべき代議員の選擧を會長より宣した小杉京城府の教育會選出代議員立ちて會長指名の詮衡委員を設けて選出すべしとの動議提出あり滿場之に決し詮衡委員として大和與次郞（京城）小杉彥治（京城）伊東宰（京城）今井田之助（仁川）石井忠猷（仁川）を指名し暫し休會した再會詮衡委員の報告あり左記六名を朝鮮教育會代議員に選出することに滿場一致可決した

龍山中學校長　福島亦八
養正高等普通學校長　嚴柱益
仁川公立商業學校長　向井撥一
水原公立普通學校長　本田榮三郎
道視學　大內俊亮
龍山公立尋常小學校長　山本吉久

次いで日程第三の朝鮮教育會へ提出すべき議題の討議に入り
一、官費を以て公立學校教員を海外に派遣せられむことを其の筋に建議するの件
につき佐々木幹事の說明あり可決
二、公立初等學校教員の優遇法を講ぜられむことを其の筋に建議するの件
に付始興佛經語讀の說明あり大和氏外數名との間に意見を交へ可決
三、公立學校教員に年功加俸給與の制を設けられむことを建議の件に付ては今非代議員の說明について二と一括して提出することに可決
四、私設初等教育機關を保護獎勵せられむことを其筋に建議するの件
五、國庫補助を得て初等教育機關を擴張完備の件
を平壤府外三氏より提出可決次に大和與次郞氏外二氏提出に關る
一、小學校普通學校共學を速に實現建議の件
について大和委員の說明に次いで異論百出結局代議員會へ提出することにつき多數決を以て否決した以上を以て日程を終り研究事項として懇親會を道の夏季講習會の折開くことにつき會長より議員の意向を諮り議員賛意を表し議長閉會を宣せり時に午後三時半それより懇親會を共にして散會した

三鎭地主小作人懇談會

【馬山】昌原郡鎭田鎭北鎭東三面內に居住の地主及び小作人等は六日（舊五月五日）即ち端午日を期として鎭東面普通學校に懇談會を開催したが午後三時金英培氏開會を宣し左記三項を決議した
一、地稅公課に關する件
一、年稅に關する件
一、小作權移動に關する件
右了つて馬山警察署高等係主任として出席せる金明玉呂浦爾氏の感想談あり何れも打解けて懇談午後四時三十分散會した

內地米に遜色の無い鮮米の格下げは遺憾

慶北米が他道米の下位にあるも遺憾　大平大邱穀物組合理事長談

【大邱】大邱穀物商組合の主催にて八日午前十時から大邱商業會議所樓上に於て慶北各米豆檢査所出張所在地の穀物商組合協議會を開催した、出席者は大邱及び各地より約四十名、道よりは山本農務課長、伊藤勸業課長、府より松井府尹、各郡農會技術員合せて約二十名若林大邱穀物組合長先づ主催者を代表して挨拶をなし山本農務課長松井府尹の說明があり推されて若林氏議長席に就き第一號議案の米穀檢査に關する件を附議し原案可決之を當局に要望するに決し第二號米穀檢査に關する件の內機升使用の件及び生產檢査普及さるゝ迄穀優先分を認めたる件には特に證明を採し普通玄米と鑑別を明かにする事外一題は宿題として他は全部可決（定其他二三の議事ありて無事散會午後七時より田町樂天食堂に於て懇親會を開きたり是に就て大平大邱穀物組合理事長は語る『朝鮮米が內地米に比へて其品質があまり遜色なきに拘らず格付の點に於て常に虐待せられて居る事は朝鮮米の立場として甚だ遺憾とする處である又我慶北米は他道の產米に比べて非常に質が優良であるに拘らず他道米の下位に評價せらるゝ向がある事は甚だ遺憾とする處である、我慶北米は品種の改良に於ても各道に先んじて普及せられ、米豆檢査規

酒盃交換

廢止宣傳

【馬山】馬山佛教青年會では過般同會主催の敬老會に於る講演醫師の所說に基き十日『時の日』利用し酒盃交換廢止の宣傳をやつた

釜山署落成式

【釜山】釜山警察署落成式は九日午後二時より新廳舍に於て舉行した來賓の重なる者は總督府よりは丸山警務局長代理として國友警務課長、慶南道廳よりは村山警察部長、小西府尹、香椎商業會頭、大池、武田、文尚宇の各道評議員其他官民三百餘名であつた待合中餘興として旗步場に於て目下太平館に於て開演中の娘義太夫あり終つて後庭に於て式加賀尾署長の挨拶あり小西府尹、香椎會頭の祝辭ありて式を閉ぢそれより三階に於て立食の宴あり盛會裡に三時散會した因に新廳舍は三階建で全鮮各署中の第一の建物で東亞の玄關に輪奐の美を添へた大建物である

大邱公職者會議

【大邱】九日午後一時より大邱府立圖書館樓上に於て學校組合議員學校評議員及び大邱府協議員集會の上京城に於て開催する全鮮公職者會議に提出する議案に就き協議會を開きたり

楮島築港計畫成る

實現の曙は鎭南浦と西北黄海道の利益は多大

【鎭南浦】黄海道安岳郡楮島は鎭南浦を距る海上僅に一、五哩の近距離にあつて水深く多季も氷結せぬ良津であるが先般安岳郡當局の力と鎭南浦有志の奔走とによつて夫役を以て二間道路を完成したが著船場としての設備も無く道路も不完全なるを免れぬので安岳、信川、殷栗、松禾各郡の年百五十萬圓に餘る物資の吞吐口としては充分の用をかけられぬ嫌があつたが今回黄海道當局に於て國費の補助及び地方費を以て同所に港灣設備を施し西北黄海道物資の集散の便を圖る計畫が纏つたから之が實現の曉には鎭南浦及び西北黄海道の被る利益は甚大なるものであらうその計畫內容は
一、長連、雲餘面間約三里の二等道路附替（巾二間）を行ひ橋梁暗渠等は鐵筋コンクリートとする
二、楮島連絡道路の改修
イ干潟まで延長約九百間の締切道路を最高潮位以上とし幅一間、兩法二割に改修し必要な個所には適當の法留工を行ふ
ロ楮島內道路を幅三間とし永久的工法に據つて改修する
三、楮島渡船場
イ岩石切取及び海面埋築等によつて一八〇〇坪（長さ一五〇間幅平均十二間）の倉庫荷置場用地を設く
ロ石造突堤、長さ一八間幅五間とし專ら荷揚及び乘降場とする
今上の通りであるが之が完成の際は現に長連鎭南浦線の最終點たる大盤を經由して居た地方は陸路約三里を延長することになるけれども水位の變動、結氷その他設備のない事等の爲に殆ど不定期的で且危險な今日を利用するよりは遙に有利であらうと思はれる

海州郵便局業績

【海州】海州郵便局に於ける五月中の爲替貯金業績は左の通りである（海州）
郵便爲替受入二、一一七口一六八、三九六圓九九同拂渡一、三二七口五四、六〇六、九五郵便貯金受入一一、七七九口六二、五七〇圓七九同拂渡五〇一口三〇、六三五、一三五

忠北陸棉狀況

【清州】本道の陸地棉作は當局の鋭意獎勵の結果年々作付反別擴張せられ生產高は著しく增加し大正十二年の作付反別は四千八百九十三町步收穫高四百二十三萬八千斤價額九十七萬五千圓其內共同販賣高は百七十三萬斤價額四十萬圓にして近時經濟界不振の爲め棉價低落したる折柄棉價の向上と生產增收に依り販賣日たる市日には一日の販賣高最少三千斤より最多四萬斤にして陸地棉獎勵の地方に於ては農家の金融を緩和し經濟上顯著なる好成績を示し栽培法は漸次に實施せられ集約栽培獎勵指導の結果本年にては反當平均百十斤乃至百十八斤の收穫を見るに至つた本年の陸地棉作付反別は六千四十五町步納作者二萬六千三百人にして之を前年に比すると一千一百五十町步約二割三分の作付反別增加なり播種法は漸次改善せられ作付反別の約四、五割は條播を實行するに至り本年新規獎勵した陰城郡にては郡守始め熱心なる指導により最も周到なる條播を實施せられたり一般農家は棉作に對し能く理解し來たり從來の粗放なる耕作を脫し增收に努め集約なる栽培を實行するもの多く棉作に肥料を施用するもの增加するに至り又た金肥を施用するもの年々增加し本年郡農會にて斡旋したる購入量は大豆粕一萬七千七百八十貫過燐酸石灰八千八百九十貫にして其の施用反別は三百五十六町步なり播種は四月中旬より同月下旬に終り播種後適當なる雨濕ありしを以て發芽は頗る順調にして早きは五月三日より發芽を始めたるにより本月下旬には全部發芽揃となるべく目下の情勢にて進むときは作況良好にして棉價又相當價格を現出すべき見込なるにより農家經濟上好成績を得るならん本年の作付反別を揭ぐれば左の如し

清州	一、〇三五町六
報恩	一、一五一、八
沃川	二、一六三、三
永同	一、三五四、〇
鎭川	一七〇、〇
槐山	一二〇、一
陰城	五〇、〇
計	六、〇四四、八

踏切移轉請願

【馬山】在馬山鐵道青年會では過般第一踏切に於て自動車が危く列車と衝突し後走の自轉車は遂に列車に跳ね飛ばされた事件に鑑み踏切番小屋位置不適當となし其移轉方に關し鐵道局に請願書提出に決した

平壤米穀貿易商と穀物商組合の軋轢

專屬仲介者を認定して從來の仲介者を差止めたから

【平壤】米穀の小賣商を以て組織する平壤米穀商組合では此程組合專屬の仲介業者三十名を認定して從來出入してゐた平壤米穀貿易商組合の仲介人に出入を差留めたので目下平壤米穀貿易商組合と平壤米穀商組合との間に面白からぬ軋轢を生じ兩組合共自個の權利擴張のため暗中飛躍を試みてゐるさうである右に就き某消息通は米穀貿易商組合は精米業者や大貿易商の組合で此れに專屬してゐる仲介業者の如きも收穫期から米穀の出廻り期にかけては隨分多額の手數料を儲けてゐるが今度新設された米穀商組合の專屬仲介業者は米穀商組合其者が小賣商の團體であるから仲介手數料の如きも至極僅少なものであつて到底營業を繼續する事は不可能であらう夫れかあらぬか此組合の仲介業者は絕對に米穀貿易商組合側の仲介業者の割込みを許さず又自分等の仲間では手數料の平均分配といふ一種の共產制度を採つてゐるが到底永續きはすまいと語つてゐた

慶北油脂工業

慶北勸業課調査

【大邱】慶尚北道の油脂工業を大別する時は植物性油と動物性油の二種であるが大正十二年度の生產にかゝる植物性油は胡麻油の千二百五十六石價格十四萬七千三百七十五圓を大宗とし次は荏子油の八百八十一石價額十萬一千七百七十三圓、蓖麻子油の二百七十六石一萬八千七百十一圓、棉實油、大豆油、落花生油、椿油其他を合せて六千九石價額二千六百十八圓動物性油は牛脂の九千〇二十二貫及九千四百四十七圓、豚脂百二十五貫價額九十九圓、魚油三十石價額四百八十八圓以外に油脂に類似する製品の一千八百六十五貫價格五千百三十二圓を合せて卄八萬六千六百四十圓に過ぎず何れも鮮人の副業として工場の設備として稍見るべきものは醴泉郡の三、大邱管山の各二安東外七郡に於ける各一ケ所にて總計十五ケ所に過ぎず其製品は何れも道內に消費せらるゝもの多く道外の搬出は微々たるものゝ如し右の外油脂原料として見るべきは綿木浦店の經營にかゝる綿實工場には年額八十萬斤の綿實をなし之より生ずる綿實は約百四十萬斤に達するも大邱に於ては搾油せられず主として木浦の製油會社と取引せられ又荏子、胡麻、朝鮮生綿の三工場にては二十三萬斤、四百六十萬圓の生綿を生產し其副產物たる蛹の數量も約五萬貫に達するも蛹を原料とする搾油業は起らず主として大邱附近に肥料として販拔はれつゝあり尚慶北の東海岸には年產額約六百萬圓の水產物水揚がある其內には鰮、鯖等を原料として魚油の製造をなすに於ては相當の產額を示す筈なるも未だ是等の工業起らざるを以て魚油の年產額は僅にあ十石價格一千四百八十圓を算するに過ぎざるは油脂工業上遺憾とする處なるべし

野手さんの辭職問題

御本尊は極力否認する　何時かは罷めるが當分は罷めぬ

【新義州】營林廠長野手耐氏は本年度豫算後其他の用件にて出府命令に接し伊藤業務課長野原製材所長を隨へ出城滯在二日にして歸任したが其の間過日の總選擧立候補に關聯し種々なる揣摩臆測から或は引退するに非ざるやと放言傳へされ一二の新聞はこれも氣早やに報道する者があつたが氏は之れに就き左の如く語つた（新義州）
何等理由はなく選擧に就て質問などは毫も無かつた、然し總選擧に就いては多少二三の人々と語つたけれ共それを問題にして兎や角傳へするのは其の了解に苦しむ次第だ、二三新聞を見た友人から心配の手紙もあるが遞信の仕事がなくて困つてゐる、要するに今回の總選擧には本府の了解を得て出馬したのだが總督閣下と話し合つたのでは無く總督閣下とであるから總ての一般問題の樣な事があるとしてもそれは政務總監から飛はるべきものので加ふるに吾輩の進退に關し事更總督府直接に及ばなくても宜いではないか、立候補には本府の了解が惡いと云ふのは當時の事情や吾輩の心中を知らぬ連中の事で此問題は認りだ、吾輩の進退云々に就て心配をしてくれる人々もあるし下らぬ想像を逞しふする人々もあるが神樣でない限り明日の事が解らないが何時かはやめる時が來るさ、營林廠長は終身官でないからね吾輩は負け惜しみでないが地方長官よりも此特殊官廳に多大の趣味を持つてゐる此役所に更に關る多事多端であるを知つて今自ら身を退いて此趣味深い職を捨るなどは愚にも思つていない寧ろ他に轉職せんかとの內命ありとした處で其れを斷つて今暫く森林事業と鴨綠江上流開發の爲めに微力ながら貢獻したいと思ふ位である

南浦町名整理問題

間違ひ易い町名に未練なく　此際斷然改正したらどう！

【鎭南浦】鎭南浦府は狹くて纏まりのよい町だとは稱せられてゐるがそれでも町名の不適當から起る色々な障害が起り易い、即ち府の中樞たる三和町、眼鏡通、龍井里等を初め、大倉町、月見町あたりまで道路を挾んで兩側町名の異る所が多い爲に差向ひで居ながら共通の利害問題を異つた會合の席で協議する等二重にも三重にも煩瑣な手段を經ねばならぬ樣な不便も少くないので前府尹時代から之が整理に就ては相當考慮されてゐるらしかつたが未だに解決せぬのは各町里の常住者が町名の歷史や慣習の感情に強く支配されて斷行し得ぬ處らしいが平和の鎭南浦を更に纏まりのよい町にし、一層の發展を望むならば此際町名整理の斷行が必要であると府當局側は語る

咸南燕麥狀況

【咸興】咸鏡南道に於ける山地帶の主要農產物たる燕麥は農民の常用食料として或は唯一の移出物として農家經濟を左右し道當局に於ても之れが生產改良に努めつゝあるが其の仕向け先は龍山の陸軍倉庫にして軍用馬糧として生產地たる豐山、新興、長津の三郡より購入しつゝありしが成績甚だ良好なるを以て昨年よりは更に端川郡を加へ四郡となし其買上數量も五十七萬六千四百二十貫價格六萬七千六百圓餘に達し斯之が搬出には主として地元民を以て當らしめたるより其勞銀等を加ふれば十萬圓以上に達し大に山地帶の金融を緩和し農家經濟を向上せしめた

咸南射擊大會

【咸興】咸鏡南道警察部では去八日午前九時より春期射擊大會を軍營地陸軍射擊場に於て開催した來賓として油布憲兵隊長を始め各新聞記者で川崎警察部長以下射擊人員五十名總點數一千五十二點で昨年に比し成績良好であつた正午射擊終了後部長より賞品授與及訓示があつて後冷酒をくみ散會した入賞者左の如し
一等市山（三六）二等新宅（三六）三等西（三六）四等松永（三六）五等後藤（三五）六等季（三五）七等岡村（三四）八等毛利（三二）九等杉（三一）十等森（三〇）

浦項漁況不振

【浦項】今春の鯖不漁に引續き鰮漁業者は不漁の爲め當地の經濟界は非常の不況を來しつゝあるが昨漁の鰮網も投網以來水揚なく殊に大敷網は協議全部撤廢されて居る

教育會出席者

朝鮮教育會代議員會及び總會を六月二十日より二十二日迄京城に於て開催に付代議員として大邱より高本高等普通學校長、伊藤光三郞の兩氏總督府には學務課長視學官出席より引續き出席する筈なると（大邱）

平壤の野球戰

平中對三菱

【平壤】西鮮日々新聞社主催平壤中學校對兼二浦三菱製鐵所の野球試合は八日午後二時二十分から平壤中學校グラウンドに於て開催され平中は敗戰し十一對三で三菱軍に名を成さしめた

營林廠コート開き

【新義州】營林廠庭球部は八日コート開きを新義州の各チームを招待して花々敷く舉行した會する者各官廳學校民間等の代表選手四十餘組に及び一回戰より順次決勝戰に入り遂に營林廠の野村今田組優勝し次で同じく鶴尾高橋組、三勝に千野文組の鐵道選手四團安東組の諸營選手入賞それより伊藤業務課長の挨拶あり茶話會を催し夕刻散會したが本廳は特に同庭球部に銀メダル二個を寄附したので近く選戰を行つてこれを獲得する事となつてゐる

自動車郵便遞送

當局に於て計畫中であつた咸興間、成鏡線山金鑛間及咸南北道安東間の自動車郵便遞送は何れも來る十六日から實施される

穀物共同販賣

穀物の騰貴を見る頃となれば各地に入込むこれが奸商も少くないので金川郡廳に於ては一方穀物の獎勵と奸商防禦策とを兼ねてこれ等奸商を防ぐ策として郡內に共同販賣所を指定してこれに五百圓を援助して品質優良なる穀物に係るものにして品質を選び取扱者には賞品を與へ一般を通じて出穀を獎勵として目下これが實施を協議してゐると（平壤）

全南金融聯合業績

【光州】全羅南道金融組合聯合會に於ける客月中の營業狀況は運轉資金三百三十五萬五千三百九十一圓で其主なるものは借入金二百〇一萬二千三百五十九圓預り金百二十七萬五千百九十一圓で運用金三百三十二萬五千九百七十二圓で其內貸付金三百三十六萬五千百四十六圓預け金九十六萬〇八百二十六圓で之を前月に比すれば預り金に於て四萬〇七百圓の增加である是等組合全體に於て預金七萬圓の增加に對し貸出金額に一萬五千圓增加の結果に依る

福田大將檢閲日割

【新義州】第一特命檢閲使福田雅太郞大將の平北道內の各軍隊の檢閲日割は左の如く決定した
▲廿五日江界守備隊同憲兵隊▲廿六日滿浦鎭憲兵分遣所▲廿七日楚山守備隊同憲兵分遣所▲廿八日昌城守備隊同憲兵分遣所▲廿九日及三十日新義州守備隊同憲兵分隊

全南簡閲點呼

全羅南道內に於ける第廿師團十三年度簡閲點呼は八月六日より同月廿一日迄で點呼執行官は司令部附步兵大尉鈴木定寬氏にて木浦に於ては殊に軍事講話を爲すとの事（光州）
八月六日長城郡長城、同七日光州郡光州小學校、同九日潭陽郡潭陽普通學校、同十一日靈光郡靈光小學校、同十二日咸平郡咸平小學校、同十三日木浦府務安郡木浦小學校、同十五日羅州郡羅州小學校、同十六日靈岩郡靈岩小學校、同十七日康津郡康津小學校、同十八日長興郡長興小學校、同二十日順天郡順天小學校、二十一日麗水郡麗水小學校

安東新報大野遊會

【安東縣】安東新報社主催の大野遊會は八日午前九時半頃驛前から列車で五龍背溫泉へと運ばれた會員四百名に達し設備萬般美々しく包まれた溫泉前庭を中心に餘興に移り探し寶の花やかな手おどりがありそれを酒盃を傾けた二十餘名の粋選りの美妓連は花の嬌めきを見せて其處に咲き出で酒間を斡旋し興を添へ、通斷會も興味深い餘興の數々に初夏の一日を盡にして午後五時十分の臨時列車で歸路に就いたが近來にない盛會を極めた

教習所生修業式

九日午前十時より平安南道警察部巡查教習所に於ては修業生二十八名に對する修業式を舉行したが修業者は左の如く勤務地に赴任すべしと（平壤）
平壤署八名、鎭南浦署二名、順川署一名、江東署一名、陽德署一名、中和署三名、龍岡署二名、江西署二名、安州署一名、价川署一名、德川署二名、寧遠署三名

記念鳥居竣工

軍人會旅順分會では皇太子殿下御成婚記念として經費一千圓を醵出し白玉山前道入口に記念鳥居を建設中であつたが愈々竣功したので七日盛大なる落成式を舉行した（旅順）

地方人事

▲安藤袈裟一氏（平安南道警務部長）管內巡視より七日歸任（平壤）
▲渡邊勝次郞氏（同警部）右隨行にて出張中の處七日歸任（同上）
▲野手耐氏（營林廠長）伊藤業務課長野原製材所長を隨へ出城中の處七日歸任（新義州）
▲內東邊道尹　八日朝奉天へ（安東縣）
○米國安東領事ウイリアム、ラッセル、ラングトン氏八日午前奉天へ（同）
▲秦秀作氏（慶北內務部長）澤田知事代理として八日知事會議へ出張（大邱）
▲富田儀作氏　八日記者團一行と共に不二干拓地視察の爲め來群一泊九日朝退群（群山）
▲井上八重二氏（江原道技師）慶北衛生課長として赴任十三日著任（大邱）

專門美容術　アルラ白色飲劑
天性色黑、慢性ニキビ、ソバカス、吹出物、凹凸、油顏、シミ、シワ、血色不良、赤顏、逆上症、頭痛、不眠症、腦神經衰弱、胃腸病、便秘、血液不淨、赤白毛髮變色、皮膚細胞の晒白等強烈なる效を現し何等副作用なく體內の毒素を淸め血行を良くし胃腸を健康にし頭腦明晰にして迅速に晒白美化す

顏面全身晒白術
數日にて難症ニキビ、ソバカス、色黑シミ、シワ、赤顏、油顏、日燒等を全治す皮膚を色白に變ず

根本的完成　ピイキング毛生法
アルラ特殊療法生眉、睫毛、ヒゲ、モミアゲ、髮髯等形的迅速に除毛され正確永久に毛生止を得

速時除毛と毛生止
顏面、腕すね、脇等何處にても即時除去され永久に毛生防止を得

徹底的療法　禿頭專門全治法
數日にて禿頭虫を全滅し急速に生ずる細毛を黑く太くし本法は何れの療法よりも最も確實且つ迅速なる徹底的の禿頭病

急速毛生法
アルラグロー禿頭、薄毛、病源的脫毛、眉毛生長、中年男女の自然脫毛、老年毛生、フケ、カユミ、カモジはげ、腫物はげ、傷痕はげ無毛症等迅速に毛生し赤白毛を黑化すアルラペット療法

白赤ナマズ
頑症全身蔓延にても此の完全なる徹底的療法にて痕跡を殘さず大效

美容大學院
來院不可の方へ特に原料に完全なる自宅療法を教授す
東京本郷東片町七八　白山停留場前
電話小石川四九七六
自午前八時至午後九時
振替東京三六八〇九

木材販賣廣告
一、松角
一、角材原木
一、松丸太　大小長尺物共
一、松板類他
右格安販賣仕候間御買上願上候
元山府泉町三丁目
原田商工社

鼻耳內服藥　蓄膿症に　效顯偉大
鼻
チクノール
適應症　慢性鼻加答兒、肥厚性鼻炎、蓄膿症、鼻茸、アデノイド其他鼻耳疾患
定價　十日分一圓五十錢　二十日分三圓
製造元　東京　三鱗製藥社
全國各地信用ある藥店に有り
類似品續出チクノール名稱御注意

賛化病院
京城明治町一丁目　電話二四二番
內科　小兒科　入院隨意
醫學博士　古城憲治
施療す　每日五名を限る

癩病
用ひ方は簡單で他藥等無效の方へ左記へ御照會あれ不思議に好く效く家傳の妙藥
全治者多數あり
京城櫻井町一丁目
高田本家

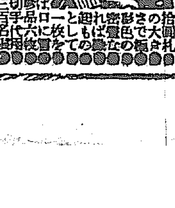
紙雛形
木版手刷彩色　美人密畫
お笑ひ草紙
錦山堂

製造品目
帆布製品　シート類
自轉車用雨覆
學生用カツパ
車夫用カツパ
クロキ式
TOK
クロキ式防水布
京城府西四軒町五五番地
クロキ防水布商會
電話本局二二五九番
振替京城二四三六番

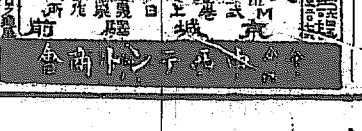
中　テント
天幕　雨覆　日覆
京城
テント商會

此の頃の　ねびえを御用心あれ
コドモの　ねびえかぜには
コドモの　かぜぐすり
オイシン
大人の　ねびえかぜには
安全第一の　かぜ、ねつ特效藥
蛇印（ジャジルシ）
アンチピリン錠
今スグ服用なさい
本舗　大阪　丹平商會藥房
全國各藥店にあり

◎鼻が高くなる

▲隆鼻器無料進呈

鼻は人生の花で最も大切な物で幸と不幸の分れ道は實に鼻の格好一つである御年頃の男女の內で▲獅子鼻▲だんご鼻▲わし鼻▲低い鼻其の他格好の惡い鼻の…

これは珍らしい ◎男も女も喜ぶ

たのしみの珍寫眞 六拾枚組

「ヤツこれは面白い」「これはステキだ」「マア嬉しい」…

六拾枚

女の秘密

男女秘密

東京四谷區本村町二三 市川

振替東京六三六九七

東京肛門病院長

谷泉先生

創製權威劑

自宅療法發表

ぢの藥 ヒツト

東京で名高い痔疾專門の大病院たる東京肛門病院の院長谷泉先生が其病院へ外來又は入院の便を得ざる江湖多數の痔疾患者が切らず、痛かず、手術せずに自分獨りで自宅で治療することの出來る樣に痔疾自宅療藥「ヒツト」を創製せられ嘗て戸塚醫學博士の「トツカピン」で有名なる東京丁子堂藥局より此の「ヒツト」を一般的に發賣せらるゝに至り今や日本の痔疾藥に新生面を開くに至つたのである。谷泉先生は吾日本に於て始めて肛門病專門の病院を創立せられ以來三十有餘年間東京肛門病院長として專門界に重きをなせる名醫でありますが先生は其の專門たる痔疾研究の爲めに朝鮮、支那、シベリア、南洋、印度を巡遊せられ痔疾患者困難の實況を親しく目撃せられ濟生のため深く感ぜらるゝ所あり病院にて診療する患者は數に限りがあるが世上の痔疾患者は限りなく多數であるから何うしても患者が自宅で自分獨りで治療の出來る方法を考へてやらねばならぬと云ふ所から多年の研究と經驗を傾注して痔疾自宅療藥「ヒツト」を創製されたのであります

是れ實に患者の爲め特典的一大福音であつて世上有り來りの賣藥の類ではありません、元來痔疾は陰險なる症の惡るい病氣であつて油斷すると患部は種々に變質し惡化して非常なる苦痛を招き起居歩行も儘ならざる痼疾に陷り其の上意外なる餘病までも惹起してさんざん苦められた揚句に命を取られますから、谷院長の如き專門大醫が自宅療藥を創製されたるを幸にし初期輕症は手後れとならぬ今の内に又あらゆる痔疾一切の難痔患者も本劑を信頼し自宅で便利經濟に速かに病苦を去り一日も早く健康幸福の身體となつて愉快に活動して下さい○塗布藥○挿入藥○内服藥○婦人病治療藥○ヒツトの四種定價は四種共五十錢、一圓、二圓特價用五圓、頑固用十圓、全國各地到る處の有名藥店にありますが、若し品切の地は、東京銀座新肴町八丁子堂藥局(振替東京七二二一番)又は大阪市西區立賣堀北通二丁目九番地振替大阪百六番丁子堂大阪支店直接御注文になれば前金注文は送料不要、引替は小包料實費で早速發送されます、希望の方は直ぐハガキを御出しなさい

眼耳鼻科 主任着任

府立 仁川病院

電話 事務用一六番 病室一〇二四番

洗はずそまる

赤毛白毛染

わかやふぎ

腸加答兒、消化不良、鼓腸、常習便秘

並に諸般の小兒腸疾患の治療と豫防に

整腸消化保健劑

ビオフェルミン

ビオフェルミンは乳酸菌に強力なる糖化菌を配し以つて優秀なる腸內制腐及澱粉消化作用を共營せしめ、腸疾患に對する乳酸菌療法の眞價を最も學理的に發揮せしめたる新劑なり。

ビオフェルミンを常用する時は新陳代謝を旺んにし、榮養を佳良ならしむ。殊に腸內澱粉糖化作用を營むを以つて澱粉を比較的多量に攝取する本邦人の整腸消化保健劑として好適す。

…粉末及錠劑あり…

發賣元 大阪市東區道修町 武田長兵衛商店 振替大阪二六二番

製造元 神戸市二番町 株式會社神戸衛生實驗所

24—29 203

主婦として

いづかたの御理想も 結局御一致あそばす点は 晴やかに明るき御家庭の創造! すなはち 幸福と健康なる御家庭の建設! 其また御家庭の食卓の中心飲料としては すなはち 此 美味滋養葡萄酒!

赤玉ポートワイン

410

御園

どなたからも御賞讃を賜はる

白粉下 濃化粧 御園の蕾

この白粉下を用ゐた お化粧の美しさ

特徵

1 白粉がよく伸びて美しく着いて生々としたお化粧が出來ます。

2 白粉が永く保つて、容易にお化粧崩れがいたしません。

3 皮膚に營養を與へて、色艶を増します。

4 プレや日焼けを完全に防ぎます。

大器小器の二種あります

御園白粉本舗 伊東胡蝶園

御料御園白粉發賣元 丸見屋商店

學藝講座

人間の天壽は幾歳までか

生物學より觀たる大往生

京城醫學專門學校教授醫學博士 綿引朝光氏(談)

一國文化の尺度はその國の醫學の普及せるか、然らざるかの程度に依つて測定さるゝことが出來る、人間の日常生活には醫學に遠ざかれぬ

歡喜の瞬間

があり、喜びに堪へども泣きせぬ悲哀の瞬間に襲るゝ瞬間がある、人間の喜怒哀樂の感情之が原因に就ては六千年の古代から哲學等に依つて研究され、宗教に依り、哲學に依り解剖され、批判されて來た、人間生活の喜びと悲しみとを醫學的に見て、悲しみに屬するものに三つある、第一が病氣であり、二は老衰であり、三は殺人の免るゝ能はざる處の死である、就中最後の死、これは人生の根本問題である、第一の

病とは何か

健康と不健康との鑑別で生理的の機能が障れたとき、即ち胃腸を害する、視力が鈍くなる、末梢神經の感覺が著しく鈍感になると言ふやうなものである、醫學の未だ發達しない古代では病は總て天罰だと解釋し五臟に異常ある場合には神に祈り、神に犠牲を捧げて之を治す可く努めたものであるが、科學的醫學の進歩は解剖學、組織學、生理學其他細菌學等が人間の生理解剖其他細胞の微細な研究は微より細に入つて病氣の原因を科學的に發見して來た、畢竟古代で

幽靈だとか

火の玉だとか言つて恐怖に囚はれてゐた處のものは人間が死去するとある時間を經過して死體に發生する處の燐光體と言ふバクテリアの作用であることを發見し肺結核と言ふ病氣は本人は勿論一族子々孫々にまで嘆きをかける不治の疾患であるとされ、業病の一つに數へられてゐたものが一千八百八十二年(明治十五年)コッホ博士に依つて結核菌が發見された、癩病やヂフテリヤなどがその昔は總て天の神の怒りに觸れて起る現象だと言ふ一種の迷信に囚れてゐたものが今日では各々

病菌が發見

されヂフテリヤの如き患者百名中八九十名は死亡してゐたものが近世醫術の進歩は血清療法が發見され一割乃至は五分の死亡率にまで減ずることが出來た、現代は將に醫學界の黄金時代である、然しながら尚未だ足りないものがあるそれは何か、然らば老衰死は如何にして救ふかと言ふ問題である、トルストイ翁はその著『我懺悔』の中に說いてゐる『たゞ安らかなる救ひそは宗教である』と確に一面精神的に救ひ得る、一面之を科學的に研究して見ると

老衰や死は

人間の身體を構成してゐる單細胞赤血球、白血球の爭鬪である、赤血球の働き盛んなれば健康である若々しく立働くことが出來るが白血球の活動が盛んになると漸次老衰し、顏面に皺を生じ神經が衰弱となつて眼睛を缺ぎ總ての活動を鈍らせる、第二に老衰を早からしむる病氣は梅毒である酒精分も老衰、死の二つを誘ふ因をなすが殊に恐るべきは斯々に繁殖する腸内に潛む

バクテリヤ

である鸚鵡と言ふ鳥は小さい鳥であるが約七八十年の生命を保つ馬はあの大きな體をして二三十年より活きない、前者はバクテリヤの最も少い鳥である、之に反して馬は獸である人間には『永遠の死』と言ふものはない、人間の身體を構成してゐる細胞の五官の機能は人間の死亡と同時に働きが中止するが、細胞は永遠の生命である然らば人間はいくつまで生き得るか大隈侯爵の百二十五歳說必ずしも誇大妄想でない

動物學的に

研究すると、成長期の約五倍の生命がある、即ち人間は二十七歳乃至二十五歳までその成長期で百歲乃至百二十五歲が眞の天壽である、然らば人間の死と云ふ現象は何故萬人に忌まれ然して悲しまれるか死に對する一般人類の恐怖は寧ろ外より來る所の恐迫觀念から出發してゐる病を治癒させる、謂ふ所の

治療醫學は

疾患ある人々を健康體に回復し得る、然しながら尚未だ現在の醫術の進歩の程度を以てしては一般人類の頭腦から死と言ふ假想觀念の恐怖から逃れることが出來ぬ、即ち更に一歩を進めて治療醫學より豫防醫學へ進まなければならぬ

世界中で一番廉價で一番輕い自動車

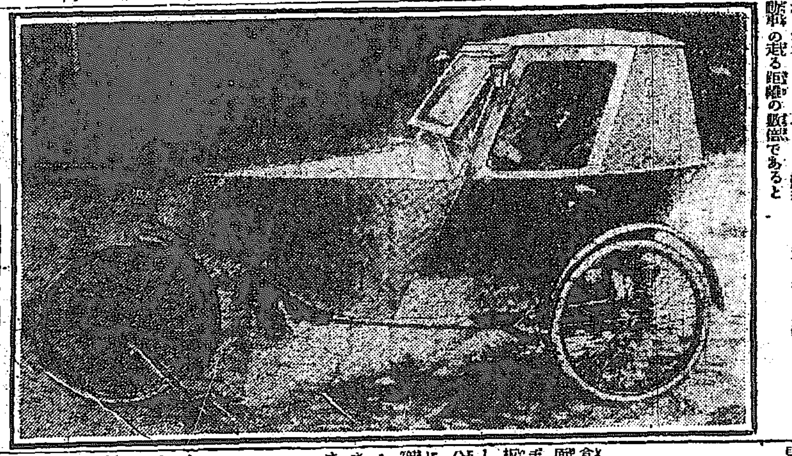

最近獨逸に於て寫眞に示す如き世界中で一番廉價(日本貨幣に換算し約五十圓)で又一番輕い三輪車の自動車が現れたが如何に輕いかは此自動車の車輪とタイヤとが自轉車のものと同じ程度のものを使用してゐる事からでも解るので而して心地の好い車室があつて操縦者は此室內から外界の天候の如何を憂慮する事なく操縦する事が出來るし巧妙なバネ仕掛けがあるから如何なる悪道路上に於ても搭乘者に顛動を感ぜしめる事無く速力は平坦な道路では一時間平均十哩であるが自動車の重量の輕いのと小型のエンヂンを使用してゐる關係から一ガロンのガスリンを燃料として走り得る距離は實に普通の自動車の走る距離の數倍であると

家庭で出來る 帽子洗濯 藥品使用法

英米では帽子の洗濯を家庭でやつて何時でも新しいのを冠るといふ風がある今その歐風洗濯法の二三を紹介して見れば

◇夏帽子のうちパナマ帽は最も洗濯の易いものゝ一つだといはれてゐる之はフランネルを白く洗濯すると同じ過酸化水素を用ゐればよろしい帽子が非常にきたない時は同じ事をなん度も繰返すまでゝある硼酸粉か又はマグネシヤ粉でもよいベルベットの布で充分この粉をすりつけて二三日おいて後でこすり落とす、そして太陽にあてゝ乾かすのである、よく落ちない時は、硬いブラシを使つて繰返す

◇普通の麥稈帽子は蓚酸の結晶と硫黄との溶解作用で漂白する方法が一番利用されてゐる即ち茶飲み茶碗に半分程もつた水の中に蓚酸と硫黄を茶碗一杯の四分の一の分量でまぜてそれを塗つてブラシでこすればよごれは落ちる、そして太陽でかはかせばよい

◇其他レモン汁と硫黄華でも成分綺麗になるこれは皿の中にレモン液を半分入れてこれ〲する程度までに硫黄華をまぜ麥稈帽につけて威勢よくブラシでこすればよいそれを冷水で濯ぎ平な處に乘せて太陽でかわかせばどんなよごれでも除けることが出來る

◇白色のフエルト帽の洗濯には滑石粉と鹽を各茶碗一杯位に玉蜀黍の挽いた質とをまぜてそれを以てフエルトの表をすればよいそれから十二三時間放置しておいてブラシでこすると奇麗になる餘りきたないよごれは砂紙を用ゐればよくおちる

イチゴ料理

こしらへ一つで美味しく

村井政善氏談

イチゴのサンドウヰツチ

食パンを二分位の厚さに切り、片面にイチゴのヂヤミを充分ぬり、ヂヤミのついた方を中にして重ね板と板との間に入れ、五分間位押しをかけてからまはりのかたい部分を切りのけ、よい所を四つ五つに切り皿にもつて進めます、野菜籠とか折箱に入れるならばパセリかサラダをしいてその上に並べまた上にもこれでふたをしておきますとパンの上皮がかはきません

イチゴのアイスクリーム

イチゴの汁一合、牛乳二合砂糖大さじ山に十ぱい、玉子の白味四個分、水四百匁、鹽二合

イチゴはよく熟したものゝヘタをとり鹽水に五分間位ひたしてからていねいに洗ひ、ざるにあげて水氣をしぼりふきんで包み綿くしぼつて汁をこしらへておき、次に鍋の中に玉子の白味を入れて砂糖と牛乳を加へ酸木のはしでかきまぜながらとろ火でまぜ汁がやゝ濃まつた時火から下し、毛ブルイで直く他の器にこして冷しおき充分冷めましたならば汁と合せアイスクリーム器に入れ細かに碎いた氷と鹽をはしの方から入れブラムのアイスクリームをこしらへると同樣に二十分間位にして濃まつたさじですくひ器にもつて進めます

イチゴのコンポート

材料イチゴ一斤、砂糖二十匁、鹽少々水二合、牛乳二合

イチゴは粒の大きいそろつたものを選び、ヘタを取鹽水で洗ひざるにあげ水氣をしぼりおき、次に鍋の中に入れ火にかけ煮え立ちましたら砂糖を加へ砂糖のとけた時牛乳を入れなほしばらく煮まして上に浮いたらあわをよくすくひ取り前のイチゴを入れ煮え立つたらとろ火で五分間位煮まして火から下ろして他の器に静かに移し、よく冷しましてから皿に盛り汁を充分かけて供します

イチゴヂヤム

材料、イチゴの實十斤、砂糖五斤の割、鹽少々

熟したイチゴのヘタを去り薄い鹽水に卅分位つけてから水でていねいに洗ひ、ざるにあげ水氣をしぼり釜に入れ砂糖を加へ火にかけ御飯シヤクシで絶えずかきまはしながら上に浮んだあわはよくすくつてすてゝとろ火に一時間半位まで煮て火から下し充分冷ましてからびんに入れ貯へておき必要の時に取出して使ひます

イチゴかん

材料、イチゴ百匁、寒天一本、砂糖五十匁、水三合、鹽少々

イチゴはヘタをとつてから薄い鹽水にしばらくつけておき水でていねいに洗ひざるにあげ水氣をしぼつておきます、次に寒天は水でよく洗ひ十分間位水にひたしておき水氣を強くしぼりこまかにくだいて鍋に入れ濃水を加へ火にかけ、煮立つたならば上にういたあわをよくすくひとり砂糖を入れなほ煮つめ、しやくしの先に玉がつく位に煮詰めましたならば火から下し毛ブルイでこし流し箱かある八は重箱に流し前のイチゴを入れ込み充分冷まつた時箱を返しよく切れるホウチヤウで切り皿の取合せやその他いろ〱のものに供します

チェリー

材料、イチゴ一斤、ゼラチン七枚、(凡二十二グラム)牛乳二合、砂糖三十匁(凡大さじ六はい)玉子二個、水一合

イチゴはアイスクリームの時と同樣にして果汁をこしらへておき次にゼラチンを濃水でよく洗ひ鍋に入れ水と牛乳、砂糖を加へ火にかけ御飯しやくしで絶えずかきまぜながらゼラチンの充分とけた時果汁を入れ火から下し冷しておき別に玉子はカラを去りよくかきまわしてこれにまぜ物を合せ、毛ブルイでゼリー形の中にこし込みよく固まつたならば湯をぬるま湯に一寸ひたしサラに抜いて供します

世界一の大男と小男

身長八呎と三呎

◇この頃米國の森林から、大男が都會へ出て來て、活動俳優となつて、米國人達の話の種になつてゐる。自動車の屋根に孔をあけて、そこから、頭を出さして、漸く自動車に乘せることが出來たのである。この大男は今年二十五歲で、名をジョン、アーソンと云ひ、身長が八呎ある

◇またこゝに珍しいことにニューヨーク市の或ホテルに同年輩で身長が僅に三呎しかない給仕がある。その名はデイ、マツクレンである。

◇人間の體の中には、何とも不思議な化合作用を營するホルモンを分泌する內分泌腺がある。その中の一つに、大腦下垂體といふのがある。それが異常に發達すると巨人が出來、阻害せられると矮人が出來るのである

十萬圓の鳥

蒐集家のホアジン鳥

嘴で枝をつかみ猿の尾のやうに泳いで、蝙蝠のやうに飛ぶホアジン鳥捕獲のための特別探檢隊が、この程ペンシルバニア大學から南米へ派遣された。ジョセフ、マツクゴルドリツク教授其他數名の學者が其一隊を組織し、ジョージ、クーダート氏等が他の一隊となつて出發したさうである。クーダート氏の說によればホアジン鳥は有名な蒐集家で、滅多に捕獲されないところから一羽十萬圓もするさうだ。それから又探檢隊は、嘴る代りに、鈴のやうな鳴り音を立てる鈴鳥をも捕獲の目的だざうだ

家庭覺帳

石鹸をセンハツキで、洗濯石鹸を細くする必要がある時には誰でも小刀で削るが、それよりも大根すの間に目的が達し得られる石鹸センツキを利用すれば訳なく一を一々淨ながら揉むのよりも細くしてそれをよく溶したのに十分ばかり浸して洗濯つた方が綺から云つても經濟である

名言集

一、賢者は寡言を好む、されど愚者は饒ゆ(チエホフ)

一、常に新に始められるので藝術には年齡はない(パスカル)

一、藝術の目的は、感興を想像に結晶させ然うして後之に形式を與ふるにある(デルサート)

一、人生は限つてゐる眼の裡に最も多く展開される(クオール)

一、戀は戀の母だ(西諺)

傳書鳩

…投稿歡迎…

◇紙上の匿名は差支なきも別に住所氏名を明記する事◇中傷や筆者不明の投稿は採らず◇字數は明瞭に十五字詰十五行以內

政府に宣傳せよ

夜川生

曾朝鮮の開發は內地よりの移民と農業の振興にあるは識者の説に聞く處にして有らゆる獎勵法を設け投資者と移民の招致に全力を傾注せるにも不拘効果の擧らざるは何故ぞ母國政府者の朝鮮事情に聞き意見より來る結果に外ならず見よ東拓鮮銀が其使命を忘れて滿州南洋等へ發展して朝鮮を疎外せるを傍觀したるのみならず東拓は本社を東京に遷して二階より目藥の感ある今日又々鮮銀所管を大藏省に移して幹部をも引揚げたるに非ずや現に今回の帝國經濟會議員に誰一人朝鮮の事情に通じたるものを撰出せざるは何故ぞ其移民に關する答申案中朝鮮には一語も言及せず國內の移民は北海道に限るもあるも又宣べならずやである今後朝鮮事情の宣傳は民間よりは寧ろ政府者に徹底せしむべし

性の保全 說明書無料
花柳病豫防新劑 サーナー
七曾學博士證明
男子尿道 女子膣內 殺菌クリーム
白井松新藥部 鳥居商店 支那代理店

赤玉の名灸と鍼
東京日本鍼灸專門學院高等研究科實習部卒業
明治流鍼灸學士 上田貢一
六月五日ヨリ本町一丁目清光館ニ於テ

醫學博士尾關榮氏創製
脚氣治療藥
パラメトリン(ヴイタミンB)
適應症 本品の特異作用は各種脚氣症即ち慢性萎縮性脚氣並に心臟型脚氣に獨特の治療作用を有す
種類 注射劑、液劑、粉末、錠劑
說明書文獻郵呈
發賣元 大阪道修町 株式會社 塩野義商店
東京出張所 日本橋區大傳馬町一ノ二五

英國グラキソ社製
皇室御用品
戶田內科醫學博士推奬
母乳に代へて牛乳を御用ひになる方もお有りですが兎角水や其他の不純なものが混つて居るそうですから危險です。煉乳も又腐り易くて御困りの方が多い。そこで良質の粉末ミルクが安全第一となる譯ですが就中「グラキソ」は其優良なるものです。殊に夏季には大切なお子達の爲に貯藏便利で湯さへあれば直に新鮮のお乳となる品質本位の此品を家庭にも旅行にも御備へ遊ばせ。
東洋總代理店 藤澤藥品株式會社 大阪市東區道修町三丁目
グラキソ 粉末ミルク
全國到る處の藥舖食料品店に有り
本品及說明書御申越次第進呈

りん病 ばい毒 請合藥
定價 特製 四圓 並製 三圓
百圓進呈
本劑りん病藥の主藥は治病劑として、ばい毒藥の主藥は驅梅內服藥として世界醫藥學上第一有効と確認せられ帝國醫科大學病院等に於て賞揚配劑せられつゝあり且內務省衛生試驗所が檢査封緘せる新賣藥と認せられることを保證す若し分析の結果前述の證言に違へる事を發見せる時は分析料として、金百圓を進呈す。
◎あらゆる治療法を講ずるも効なき患者は兎に角最後の手段として當商會に來れ。
◎花柳病病理模型は全國及び海外に設置の專賣所店頭に陳列しあるを以て參考の爲一見せられたし。
◎本劑は請合藥に付き他の藥店に販賣を許さず故に入用の諸君は下記專賣所へ直接申込あれ。
發賣元 關西・大阪三休橋北詰 關東・東京日本橋通四
有田ドラッグ專賣所
朝鮮 京城黄金町 京城鍾路十字街 龍山練兵町 仁川宮町二 大田春日町二 群山東榮町 全州高砂町 木浦榮町 光州本町 麗水港 大邱弓町 甘浦港 釜山辨天町 馬山京町三 慶南統營面 兼二浦本町 平壤郵便局前 鎭南浦三和町 新義州常盤町 元山本町二 咸興本町二 羅南生駒町
にせ藥に注意 有田ドラッグにて有田音松謹製を御取求めあれ

純良甘味白ブドウ酒

トミポート

春のつれぐに親しむ一杯　價千金

絲瓜の水から發明した

ヘチマコロン

純國産お化粧水

吾乍ら見惚れる!!

お美しさとするには何より第一にヘチマコロンの御常用に依つて得られます。

東京で一番の人氣

その譯……色白くキメ細かに素顔の美を發揮する強い力を持つたヘチマの水から發明した美顔毛粧水であるから。……

定價　大瓶五十錢　小瓶三十錢

全國小間物化粧品店藥店に在

東京日本橋區横山町　天野源七商店

最新式　最も完全な　しらが赤毛染　君が代

一、洗はずに早く染まる
一、薬液僅か二十分間に染まる
一、毛髪を害せず艶毛を出す
一、黒色自然にして永く保つ
一、頭や指に付く心配なし

定價	
粉製	四十錢
液製小	五十錢
液製大	七十五錢

東京　本舗　山吉商店
全國藥店に有り無くば本舗へ

雲上畏き邊り御嘉納

祝新築落成

▽賜 宮内省・李王職 御買上之光榮▽

專賣特許 自動唐箕附　**ナショナル精米麥機**

食用米と酒造米の精白法に就て

米屋さんと酒造家に警告す

同じ米でも食用米と酒造米の精米法には大いなる相違があります。之の區別を混同すると根本的失敗を招きます。夫れであるから兩者の成功不成功は之の精米法の巧拙が分岐點になるのであります、故に其原動たる精米機の撰擇が先決の問題であります。然して現代の精米機中、兩者の片腕となり相離相干となつて理想の効果を收め得る機械は、幾多精米機中唯一つナショナル精米機あるのみであります。之の機械なれば兩用を兼備した絶對他機の隨從を許さない獨特の偉力を備へて居りますから兩者の成功は百發百中たる事を保證致します。

▲精麥上の三大要件▼

精麥上三大要件とは 即ち 麥粒の尖端(サキ)を缺かず、『フンドン』を殘さず、搗減を僅少ならしめ 原形の儘精白する事であります。ナショナル精米麥機は之の點に於て、他機が類似の出來ない 獨特の偉力を備へて居ります。特に本機に装置しある自動唐箕は 精白中間斷なく糠を吹き分けますから、之の装置のない精米機で不可能なる 米搗機(エレベーター)を連設使用する事が出來ます。又本機は 舊式精米機の如く精白に長時間を要しませんから、精白された麥を 乾燥する必要がなく從つて雨天でも自由に作業が出來ます。(説明書無代進呈)

登錄商標　大王

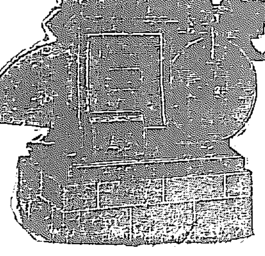

製造發賣元　陸海軍御用

東京市淺草區南元町二十六番地

精工商店

電話 浅草二七一七番　振替 東京二二六八番

▲特約店▼

京城府黄金町三ノ一八二

森脇商會

安全確實な資產增殖法

壹萬部限　**無代進呈**

▲工夫から產み出す科學的貯金法▲勤勞から產み出す積極的貯金法▲知られぬ間に節約から產み出す消極的貯金法▲百圓の資金を確實に且つ迅速に一萬圓にする利殖法▲五年間資產倍加の安全利殖法▲小額の資本で短日月に資產を作る近道の研究▲法律保護の財產保險法利用財產增殖法▲經濟學原理應用の經濟循環期利用資金利殖法▲官吏軍人農工商家の副業的財產增殖法▲俸給生活者安定生活保證收益法▲債券安全二重利殖法▲株式三重利殖法▲絶對安全な株式鞘取利殖法▲不景氣時代に最も有利な確實資金增殖法▲百圓の金を年二割に廻せば五十年目に百萬圓となること誰れにも出來る年二割資金增殖法▲財界の大變動後には必ず大成金が出來る此の震災財界の一大變動からする復興と金儲ハガキで御申込次第無代進呈

東京小石川町關口駒井町十二

利殖學研究所

ロープシン作　青野季吉譯

蒼ざめたる馬

（定價一圓二十錢　送料十二錢）六版出來!

革命と戀愛の記錄

「一匹の蒼ざめたる馬を見たり、之に騎るもの、名は死といふ……」―默示錄―

この小說出づるやメレヂコフスキーをして「これ程、ロシヤ人の魂をよくつかんで描き出した文學はない」と激賞せしめた。文章は簡潔にして勁拔、うてば鳴るが如き響きと、白金の線をもつて織りなせる如き燦きがある。世界的の傑作として推稱せらるゝ所以である。　また姉妹篇たる「黑馬を見たり」は、本年巴里で出版せられたものである。長い革命生活に全く人間の虚飾をふるひ落し、狂暴になつたロシヤ人が苦しき試練と戰つて行く姿を、作者が、馬上にペンをとつて日記體に描寫したるが如き感がある。作者ロープシンはクレンスキー内閣の陸相たりし人で、本名をサヴインコフといふ。今亡命して巴里にあるが勞農露國にとつては恐るべき敵として、身邊常に危險の去る時はないといふ。

黑田乙吉新譯　**黑馬を見たり**　定價七十錢　送料八錢

東京神田 牛込…町　**隨筆社**　振替東京六〇七九

經濟界は立直る
加藤内閣出現の影響

【東京電話】加藤憲政會總裁に大命降下せるは憲政の常道にて當然の事にて又は超然內閣の如きもの出現し民心の惡化を來し居りしも政界は漸く常軌に復するに於ては民心の惡化も大に鎭靜に還元し安定に至るべく又一般經濟界に對しても從來政府の主張通り根本的財政行政の整理緊縮を斷行さるべきより不健全なる發達をなしつゝありし事業界はこの際根本的に改善され健全なる發達に向ふは必然にて經濟界の前後策として論議されし金利引下の如き物價調節の如き緊縮方針より適當に處理さるべきより經濟界の進展も亦漸く期待すべきである

伊東日本郵船社長談

近するの一助となるもので將來は益々此生產者と消費者の近接の急は叫ばれて來るものと思ふ朝鮮の鮮魚類が生魚類の運搬に冷藏車を使用せぬと云ふ批難もあるが現狀は鮮魚の輸送量は微々たるもので一般纏まつた輸送はない相當荷纏まれば設備を躊躇するものではない保管料の休日免除の件は其後何とも聞かぬが之以上どうすることも出來ない料金を高く取るとの言ふ希望があつたとても緊縮で出來ぬことである又三三時間の超過は料金は取つて居ない筈である

東拓土木
大事業はない

東拓に於ける事業方面は一般界不況の折柄とて別に大土木も起らず此際從來の計畫事業を繼續するに過ぎぬ程度であるが其內で比較的大きなものを擧ぐれば大正八年着手本年度を以て竣功すべきものに全羅北道全州の灌漑池二百六十町步がある是は早晚竣功に近いもので貯水池を殘すのみで之が工費は十七萬圓を要し竣功の上は全部小作人に貸付ける筈のものである此外に西鮮地方の水害復舊工事として約二十五萬圓の土木があるが之も殆ど完成の域に達して居ると

鐵道貨物激減

【大阪電話】鐵道輸送貨物は久しく斷續的に減少を續けて來たが今春以來減少の傾向を現すに至り殊に阪神地方の貨物は肥料雜貨類の輸送後れのものもある外大阪不況の影響未だ拔けず持込み貨物も少く三萬二千噸と云ふ激減で其七割は上り貨物で附近驛に入ると共に減少する見込で既に下り貨物は殆どなくなつたが兩期も各驛は勿論東京其他の驛に於ても二年振で空貨車の出現を見るの狀態に陷つて居る

富士紡の配當
一割二分

【東京電話】富士瓦斯紡績では九日役員會を開き前期同樣一割二分の配當を可決し二十日午後一時より定時株主總會を開く事とした尚故和田社長に對する弔慰金五十萬圓を可決した

米運賃の割引と冷藏庫
京鐵局　岩崎營業課長談

鮮滿から東京地方に輸送する米に就て鮮內の鐵道運賃を二割引したことに就て釜山で云々されて居ることはこれは何とも輸出の方法がないので已むを得ない處置であつて京畿北部地方の米が一旦釜山に出て更に東京に行く場合之れに對して[illegible]せぬ懸念はあるが大局から云ふと鐵道當局は生產地と消費地とを接

米の上場問題は大株主會で發表
抱株處分案も決定
京取仲買組合の協議會

京取市場所屬仲買人組合にては既報の如く九日午後四時より市場三階に協議會を開き左の二件を決し午後六時頃散會した

一、米の二重上場問題は市場振興策として十日午後二時開催の京取大株主會席上にて參考として發表する事

一、京取抱株處分は五圓の價格にて一ヶ年中以內に頭金三圓を以て買取り事務を市場より組合に受託し右期間內に處分す若し利益金あらば市場側と分配し又は損失を生じたる場合は市場に返還す

田中委員長は十日朝市場に平岡專務を訪ひ右抱株處分案を非公式に申入れた平岡專務は其際的の回答を與へなかつたが右案は市場として何等有利のものにあらず即ち平井仲買專務の案の如く仲買組合にてシンヂゲートにても組織し其損算と危險を負擔せざる限り交涉不能と觀られてある

斷じて京取に讓れない
共益社社長　朴承稷氏談

京取市場では米を上場する事を出願する議が起つて居ると云ふが敝社は米商人としての立場からは京取へ出願しても斷じて夫れが許可にならないと云ふ強味のある條件が在る

一、米豆取引所を穀物組合と精米組合と聯合して既に出願して居る

一、若し取引所法發布さるゝならば先に許可される樣先願し相當の諒解を得て居る

仁取の證據金
證券代用實施

從來仁川米豆取引所に於ては證據金は現金とのみ限定せられて證券を以て代する事は出來なかつたが今回證據金の一部に關し證券の代用を認むる事になり仲買人の

綿糸布商總會
七月中旬開催

朝鮮綿糸布商聯合會總會にては來る七月中旬京城に於て第四回春季總會を催すべく準備中であるが日取及び議案等は來る二十日頃決定する筈議案に就て[illegible]氏

は語る未だ決定して居らぬが吾々の案としては大體次の如きものである

一、移入承認の件　內地から朝鮮に入つた綿布は內地物品消費稅免除を受くる爲め三ヶ月の期間內に移入の證明書即ち移入承認書を出荷主に送致して之を提出して免稅されるのであるが朝鮮商人特に朝鮮人中往々紛失忘却等の爲之が送達を怠るものがあるので內地出荷主は徵稅される事が時々あるので之を內地積出を以て移出と見做し免稅する樣當局に運動するが若し之が目的が達しない時は何とか他の便法を求める事にしたい

一、營業者經費の節約改革　最近支那人營業者の發達が目覺しいが內鮮當業者も之に對して經濟組織の改善の餘地が相當にある樣に思ふ即ち鮮內運賃の低減を其の筋に要望し又は支拂方法の改善店員の氣風の善導、販賣の獎勵當業元老の組織を以て諸問題の研究等種々あり此內

一、支拂方法改善　は現在仁川に於て布生地は二十日加工品は三十日のサイト附であるが手形期限の關係等から二十日に統一する事、市外に對する現金賣は參着拂の程度に於て京城の出荷主は五日間位の日步を負擔して居るが現金賣並に即日拂とし即ち此の與題目を撤廢して買主負擔とする等である

命令航路變る
本年度末限り

朝鮮郵船會社阿波共同汽船の仁川濟州、大阪社、朝鮮汽船の沿川航路等朝鮮總督府命令航路は何れも大正十四年三月三十一日限り期限終了し四月一日より更改を要するを以て各商業會議所より京城會議所に調査狀を發した

燃料商會解散
仁川燃料

商會は昨年十二月一日仁川燃料組合の下に營業を開始し事業は順調に進み本年三月中旬までに約四千噸の利益を計上したが仲々組合員中一名の不心得者を出し遂に解散の餘儀なきに立到り近く工場其他一切を競賣に附すると尚ほ讓り受け者の向きには契約濟みに繼續する先物一千噸をも讓り渡しすると（仁川）

鮮銀券發行高　鮮銀券發行高報　六月一日より七日までの鮮銀券發行平均高は七千七百八十八萬二百九十九圓で內限外發行八十八萬三千二百五十六圓、正貨準備二千七百二十三萬二千四百六十一圓、保證準備五千六十四萬七千八百三十八圓週末發行高は七千六百三十九萬五千八百十二圓である

繭相場
【總督府入電】

六月八日慶北安東郡に於て生繭十貫匁に付出繭交雜種最高七十一圓最低五十圓買賜六十一圓の割にて總數量二千七百二十五貫の取引ありたり

海外經濟電報（十日着）

英米爲替	四弗三十一仙八分ノ一	（不變）
スチール	九十四弗四分ノ三	（不變）
アナコンダ	三十弗八分ノ三	（八分ノ三高）
倫敦銀塊	休會	
米綿	一圓八十錢安	
[illegible]	三十錢安	

緊縮方針懸念
株式低落

前場低落　今朝は大阪大新七十四圓六十錢寄り二十錢引鐘新八十二圓八十錢寄り二圓十錢引の軟調を入れ新內閣政綱發表待ちの折柄とて一層人氣引立たず大新は大阪に伴れて低落し其他も小安く不氣乘の場面であつた（短期前日止値比較）

▲京取十錢安△仁新十錢安△安取三十錢安▲大新一圓十錢安△鐘新保合

後場續落　大阪大新七十三圓七十錢鐘新八十圓八十錢の瀑落を入れ鐘新大新を始め京取仁新等にも賣り物現はれ一齊安を告げた（短期前場止値比較）

△京取二十錢安△仁新二十錢安△安取三十錢安△大新五十安▲鐘新一圓五十錢安

依然新政綱待

後繼內閣組織の大命は憲政會總裁に降下したがまだ其政綱が發表さるゝに至らない爲に迂闊に新規には手を出し難いとの人氣で場面は頗る閑散を呈し相場も軟調を呈して居る何分新政綱は發表されないが從來憲政會の發表した主義主張に依つて見るも此際緊縮政策を執ることは勿論であるとは一般の觀測しつゝある處である丈けに何れかと云へば將來は兎に角一時的には相當の影響は免かれなからうとの人氣である何分刻下の狀勢に於て憲政會を中心とせる內閣が組織されて財界の根本的治療策を執らるゝことは一般の等しく望みつゝある處であるが之れが爲めに假令一時的にせよ相當の影響は到底免かれざるべく從つて其政綱を見てから乘り出すも遲くはあるまいとの振合で見送つて居るが內意は目先の一段安を書き入れて居るものと見られて居る今朝大新の低落は大株整理問題の實行難も加味されてあらうが兎に角新內閣に對する人氣は目先賣りに傾きつゝあるのは事實であると稱され下値を期待されて居るが其値頃の見解も行はれ大體に於て新政綱が發表されても人氣の先走る株式界として今日の相場に變動を見ないのは新內閣に對する株界の人氣を現はして居るものであるから新政綱發表後に於ても大した影響はあるまいと見られて居る

京取依然保合

京取は今十日午後二時からの大株主會で例の抱株處分問題が協議されるので之れに對する觀測も強弱區々に行はれて居るが其成行を觀傍して買入れと見る手口も現はれず多くは手詰めの商內に過ぎず相場も保合に於て處分しやうが處分しなからうが結局財界の大勢が立直つて來ない限り急に反撥すべしとは

長期乘替商內

長期取引は連日出來不申の不氣乘りを續けて居るが今朝は當限受渡し關係から例の如く乘替二百、鐘新二百三十、勸信四百三十、京電六十、京電新三百等の乘替商內が行はれた

後場一齊安

後場大阪鐘新大新の續落を入れ人氣は存外冷靜なりしも

京取は一部から右大阪安を機會に賣物を注ぎ二十四圓五十錢と同事寄りの跡途に四圓三十錢と戻し結局二十錢方小安かつたのみで下げ惡りとなつた

仁新は矢張り大阪安を好機に一部から賣物を殘し之又二十九圓二十錢と二十錢方寄りついた跡八圓八十錢七十錢と下放れしも大引は出來なかつた

安取も之れに伴れてマバラの賣物があり十三圓二十錢より三圓ドタと押し之れも大引は出來なかつた

鐘新奔落

鐘新は憲政も存外鈍感に只軟調を示したに過ぎなかつたが後場には大阪八十圓八十錢の奔落を入れ醒當目當の買物と利喰から其前下げず八十一圓四十錢と六十錢方上鞘を示し前場に比し一圓五十錢方低落したが當市場の大引後大阪の下放れを入れた右は思惑買の投げ物から崩れたものであらうが配當關係から安値は尙買はれて此邊は小戾すやのと觀られて居る後場の止めは安かつたが明前場何と入れるか人氣は明朝大阪の商況待ちの狀態であつた

京取大株主會

京取市場株百株以上の大株主會は十日午後二時半より市場樓上に於て例の抱株處分問題に就き市場側の原案を基礎として善後策を討議したが大株主五十名中出席者約三十名に及び一切の傍聽を拒絕して秘密會とし愼重協議に入つて相當論議紛糾した模樣である

短期喰合尻
十日前場現在

現株中値出來値（十日）

銘柄	前場 當限	前場 先限	後場 當限	後場 先限
[illegible]	[illegible]	[illegible]	[illegible]	[illegible]

短期取引

銘柄	寄付	大引	寄付	安値
[illegible]	[illegible]	[illegible]	[illegible]	[illegible]

大阪短期取引

銘柄	寄付	大引
○十日前場		
大新	七四・六〇	七四・二〇
鐘新	八二・八〇	八二・二〇
大取	……	……
○十日後場		
大新	七三・七〇	七三・三〇
鐘新	八〇・八〇	七九・七〇
大取	……	……

安東株式

	寄付	大引
○九日後場 安取 當	……	……
安取 先	……	一四・〇〇
○十日前場 安取 當	……	……
安取 先	……	……

鎭平銀

	寄付	大引
○九日後場 當限	一・七二四	一・七三五
先限	一・七一〇	一・七二〇
○十日前場 當限	一・七三二	一・七三四
先限	一・七一八	一・七一八

大阪長期取引

銘柄	十日前場寄付	十日前場大引	十日後場寄付	十日後場大引
大株	九〇・一〇	九〇・五〇	八九・六〇	八九・三〇
同新	七五・七〇	七五・七〇	七五・〇〇	七四・六〇
郵船	七〇・〇〇	六九・六〇	六九・一〇	……
同新	……	……	……	……
商船	……	三五・九〇	三五・五〇	……
同新	……	八・五〇	……	……
鐘紡	一七六・九〇	一七六・九〇	一七六・六〇	一七六・〇〇
同新	八三・六〇	八三・五〇	八一・七〇	八一・二〇
東紡	一一四・一〇	一一四・二〇	一一四・〇〇	一一三・九〇
日綿	九九・二〇	九九・五〇	九九・〇〇	九九・五〇

日步　京取十一錢、仁取三十五錢、仁新二十錢、拓新十錢、安取十三圓、大新七十四錢、鐘新八十三圓

出來高　京取二十四圓、仁新二十四圓、安取十三圓、大新七十四圓

後場手振　△京取有田、白井、洪柱、吉見、田中、定岡等賣り、成清、新田、吉見買、▲長期千七百四十枚▲短期千九百九十枚

米況（十日）
仁川期米

前場下げ一巡

今朝天候快晴大阪寄付三十五圓七十六錢と前日止めより十八丁高を入れて下げ一巡と見たる買物現はれ當限出來ず中三十一圓三十九錢先め大阪二節の七十九錢を高値にヂリ安の六十二錢を入れて小口筋の買直しとなりて八十四錢と鈍みたるが押目は㊅㊆等より主力筋と目すべき買物現はれ大阪も又七十錢臺の手堅き持合ひを移し九十錢と跳返し八十九錢と結局下げ一巡の狀態に大引

後場持合ひ

大阪後寄三十五圓七十九錢と同事の移りにて當中出來ず先三十一圓九十錢と小高く寄付大阪のヂリ安に八十一錢と押したるが大阪七十八錢の引返しを入れ結局當三十一圓三十一錢先三十一圓八十九錢と締り中限は三十一圓三十二錢より前三十錢の持合ひに引けた

兎角上足望み

阪地の形勢を窺ると當は遂に直ぐ足に向きさうにないが然し當市は前日の閑散振れても小口買は殆んど投げ出した上に大阪の人氣が未だ何處となし頗は強いし旁々人氣が一變して來た爲め下邊りの頑きがあるのみか買方には㊅㊆等の地場主力筋の値頃買ひを敢行し又地場の好商の押目を見て買進みの手口が多いので兎角阪地の下げ足の方に靡き易い折柄丈けに一潮阪地の上げ過ぎの咎めによつて上の反撥を實現するであらうと云はれて居た

安心買は危險

前日の阪地安は後繼內閣の大命が加藤子に降下したのを動機に軟派主力の久保吉村井谷等が突賣的買崩しを行ふたと同時に當中其他目玉を維持せる山內さ買方側は半久保の賣り時期の到來を待ち[illegible]

正米は頑張

定期は過般の持合以來當時より米は三十圓六七十錢處に拘はらず正日丁の基落を演じたに拘はらず約五其當時と殆ど變りないのは要するに思惑者の態度が頭腦で定期安を受けても容易に持米を手放して來ないのと產地出穀減少の爲めで三十一圓臺には其筋買物を齎らしてはまだ來るが又米は夫れ以下には纏じ入が捗たないのも其れ丈產地の出穀が殆はる譯で今日の如く產地正米は割高を演じては行く〳〵鮮內の正米崩れが現されさうにもあるが現在の正米事情では更に定期の大暴落があれば兎に角百丁二百丁の下値を見せたとて其の爲めに正米崩れを誘ふ樣な事は萬あるまいとも云はれて居る

五限受米入札

五月限で九千餘石の受米を遂行した例の醉合一派は取引所より格附の發表はないが既に受渡し完了した爲め右一派は今十日穀物協會に集合し同受米の分配方法として試みに其の一部を競爭入札附した處案外望入多く丸キ角チ四等最高三十圓九十錢最低三十圓七十三錢にて二千叺許り出來した

當限狙はる

當限の三十圓二十錢前後正米と打算して割安の關係上弱々人筋が狙ひ出した傾向がある然

阪地の解合

阪地にては昨朝場引跡に於て當限中兩限三五千石後場引跡に於て賣方岡半久保と買方山內との間に解合が成立したと

居る向もある樣だが同店の買玉は主として群山筋で紹介の結果全部受米資際であるのみか三十圓そこ〳〵は更に買進まん勢ひであると

し取の買玉に對し肩代りを申込み窮し〳〵涉み取ると云ふ有樣にて上物三十圓七十錢神力級三十圓二十錢見當を唱へ合格品は品期に手合ひ進まず賣人は四等三十一圓七十錢唱へなるが買人は三十圓四五十錢處の唱へである

米界餘聞

天候は恢復したが相場は依然頭が重い正米事情を見るとビクともしないので賣る餘地はない樣だが▲一度は正期の箭を寄せねばならぬ譯だから妓定期の方で賣買ひに疲れて來たのを幸ひに正米の方ではれ下遊つて好い仲にならうと云ふ心があるかも知れない▲正米としては生れ故鄉で腰の強いお百姓達の後援があるから飽迄思ひを通さうと云ふ意氣込みだが定期の殿御は期の思い紛買いの疲れ氣味があるので此の道行きは足並が一寸揃ひさうにない▲今に定期の方が下駄になつて正米を無理矢理に引張る時代が來るかも知れないがさうなつたら相場は益々賣へないと皮肉る向きもある▲何れにせよ稍附けを見かけて雨は降るし後繼內閣の大命は加藤さんに降下するなど何しも軟派の理想通りに來ては買方がいくら焦つても相場の奴がいそらと云ふ事を聞かないのは當然か▲倍て憲政會か主義主張の財政整理を徹底的に行れるかどうか

京城穀物
正米現物

地廻り物は[illegible]

各店の俵合せ

[illegible]

仁川米豆取引所仲買人　仁川海岸町三丁目　太　新田義民　電話長七六番

仁川米豆取引所仲買人　松田慶之助

仁川正米

丸キ四等三十圓七十錢地揚玄米二十九圓八十錢穀上物九錢五厘在來種九錢二厘見當にて精米筋の原料買附多く出廻り薄の爲め取引は弗々である

釜山正米

群山正米

現物鼓良都三十二圓四十錢神力三十二圓十錢六月中限三十一圓九十錢六月末限三十二圓十四錢七月末限三十二圓七十一錢出來高七千石

大邱正米

現物鼓良都三十一圓八十錢神力三十一圓五十錢六月末限三十一圓五十八錢七月中限三十一圓七十八錢七月末限三十一圓九十錢出來高二萬四千石

現物鼓良都三十一圓七十錢神力三十一圓九十錢出來高七百叺七月中限一前三十一圓六十二錢七月末限一前三十一圓八十五錢より八十七錢二前三十一圓八十七錢より九十錢三前三十一圓九十二錢出來高一萬四千石

東京期米

	○十日前場	十日後場
寄	三八・一九	三八・一八
二節	・二九	・〇四
三節	・二三	・〇〇
四節	・二五	・〇二
五節	・一六	・〇二
六節	・二五	・〇〇
七節	・一九	七・八〇
八節	・一六	七・八九

大阪期米

○仁川府海岸町三丁目　桑野仲買店　電話長三九番

	○十日前場	十日後場
當寄	三三・八九	三三・七五
止め	三三・七六	三三・七一
中寄	三五・〇一	三五・〇八
止め	三五・〇〇	三四・九七
先寄	三五・七六	三五・七九
二節	・七九	・七九
三節	・七四	・七三
四節	・六九	・七〇
五節	・六二	・六九
六節	・七五	・七八
七節	・七九	……
八節	・七九	……
九節	・七〇	……
十節	・七九	……

神戶期米

	○十日前場	十日後場
寄付	三五・九〇	三五・九〇
止め	三五・九一	三五・八七

下關期米

	○十日前場	十日後場
寄付	……	……
止め	……	……

桑名期米

	○十日前場	十日後場
當限	三五・一六	三五・二〇
中限	三五・一九	……

仁川　㊇　鳥居仲買店　電話一六三八

大阪三品

	○十日前場寄付	前場大引	○十日後場寄付	後場大引
六月限	[illegible]	[illegible]	[illegible]	[illegible]
七月限	[illegible]	[illegible]	[illegible]	[illegible]
八月限	[illegible]	[illegible]	[illegible]	[illegible]
九月限	[illegible]	[illegible]	[illegible]	[illegible]
十月限	[illegible]	[illegible]	[illegible]	[illegible]
十一月限	[illegible]	[illegible]	[illegible]	[illegible]
十二月限	[illegible]	[illegible]	[illegible]	[illegible]

痔疾專門　京城久枝肛門病院　入院隨意
京城明治町二ノ三二　電話本局二一〇二番　病院用三七一二番自宅用

模範　全乳　▲李王職御用　▲鐵道病院御用
東亞牧場（電話二五二番）

健胃　強肺
ヤマダセイロガン
山田正路丸
資誠堂製　發賣元大連　東昌洋行
コレラ、セキリ、チブス等ノ惡疫豫防藥
日露戰爭ニ征露丸ノ名ニ依リ知ラレタル胃腸病ノ特効藥ナリ消化力殺菌力強大ナレバ無病ノ人モ常ニ之ヲ服セバ胃腸ヲ健全ニシ流行傳染病ヲ豫防ス
南鮮代理店　釜山府辨天町　大黑南海堂
北鮮代理店　京城府本町四丁目　木村藥房
北鮮代理店　仁川府本町　北島藥店
南鮮內到ル所ノ著名藥店ニテ販賣致シマス

比較的最良の撰擇法
品質優秀　價格低廉

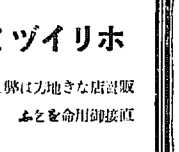

ホリイツミ
販賣店なき地方は直接御用命を乞ふ
釜山　發賣元　堀兄弟商會
電話長二五四〇番　振替京城二四一八番

醫家各位へ
結核新藥　アサヒタウリン
結核及び呼吸器新藥界の權威として醫界に推奬せらるゝ本品は最も純粹なるタウリンの滅菌注射液なれば一回量〇・二乃至一〇瓦宛隔日乃至七日每の注射により結核性諸疾患並に肺炎其他の呼吸器病に卓効あり（說明書進呈）
チブス新藥　アチホナーゼ　腸チブス豫防並に治療新藥
動物試驗上より完成せられたる唯一のチブス治療及び豫防劑にて一日僅か〇・五瓦宛服用により[illegible]七瓦の內服によりチブス・パラチブスを何等の危險なく速かに快癒せしむ
赤痢其他腸疾患に因る高熱をも速かに緩解し醫界に一新生命を與へたり（文獻贈呈）
旭藥品工業株式會社

品質優良なる　吉印のかや
輕便優美　寿き鳥枕蚊帳　ぬいめなし蚊帳
住立帳　各種蚊帳地　地球美人印　亀甲紗

滿鮮各地最寄の蒲團店呉服店雜貨店に販賣あり
大阪　吉　製造元

吉印　かや　わた　特價販賣
定價表進呈
京染　京城本町三丁目　志らぎ屋　電本三〇六八

通俗太閤記

松林伯知講演
加藤由太郎速記

四百九十五回

勝『一徹短慮の此方ぢやが、容儀は、どうぢや　外『ハッ有難き仕合せ、不圖風邪の心地と打伏したる處、某儀近來殊の外勞しく其れがため自身出馬致し、親しく御相談致したく心得しも殘念ながら其意を得ず、止なく某主人に代り罷り出でましてござる　勝『ウム、一大事と云ふのは容易ならんこと、早速其儀を申述べよ　外『ハッ、恐れながら御人擱ひの儀を願ひたく存じます　勝『一同遠慮致せ……一同『ハア』家來の者は殘らず退る、隔子じ紙履らずを取擱はせ、從人の出入を堅く禁じました」勝『サ人擱ひ致した、何事ぢや　外『左樣ればでござる、主人一徹の口上には、此頃京都の樣子を窺ひたる處、秀吉の勢ひは隆々として旭の昇る如く、上下共に筑前守を神の如くに心得、實に何うも宏大なること　勝『ウム』外『由つて今秀吉を討つて亂をなさんとするは甚だ難かしく、十遍瑕の者も秀吉の爲ふことはお許しあらんが、他より秀吉討伐の論旨を乞ふことは難かしくとの主人の見込、勝『ウム』大膽な勢ひじやな　外『就ては主人の巡らしたる一案と云ふのは、假つて筑前守秀吉と柴田殿と和を講じ玉ふこと面白からるべく　勝『ウム、猿と和談をするか、外『……左樣で、神將でございますから御當家より秀吉の許へ和談を申入れ、是までの間、織田家盛んな頃ほひに片々に於ては元老、片々は野人足輕卒公をしたとは云ひ條、此度山崎表の合戰に大功を顯し、偏へ京都所司代警衞守護職たる筑前守と見越の思ひをたすは甚だ織田家のために宜しくないと存ずるに由つて此方和談を致したいと云ふことを御中途へになつて、何者なりとも使者にお遣はしになつて、何か秀吉の喜ぶ物でも進物にお遣はしになれば、秀吉とても別段鬼人といふのでもない、此方から折れて話をすれば、夫れでも勝家とは何うしても應を同じうすることは出來ぬとは申しませぬ、却て秀吉は喜ぶことゝ存じます、然うして和談を致す内に京都の樣子、秀吉の中生の樣子に眼を注け、恐れながら三法師君に對して聊かなりとも道に缺けた事あれば、夫れを廉に秀吉征伐に及ぶと云ふのが上策かと心得ます　勝『成る程、夫れは至極面白きことである、然し此の使者は容易な者にては勤まり兼ねる何者が宜しからうな　外『左ればでござる、斯ることを申上げるは甚だ出ケ間敷うございますが、先づ此の使者を勤めるは越前府中の城主前田又左衞門、此のお方を正使として副使には不破彥三、堀彥四郞の兩人がお宜しく存じます、其故は前田又左衞門は温厚の君子、殊に香爽かにして秀吉も心中此人のみは一步を讓つて居ります、不破殿の兩人は秀吉には餘り懇親ならずと雖も、孰れも信長公の御恩は新鮮者流よりも高く深く一心になつて御當家の御爲に盡して參るでござらう　勝『如何にも宜き處へ心注いたり、然らば其通りに致すであらうから、左樣心得て一緒へ宜しく申して見よ　外『委細畏まりました』と悦び外記は心中しすましたりと大いに喜んだが、佐久間を進ませて外『然しながら御當家に於ては最早馬鞍を止めに致さりなきやう願ひたく、何れ一年か一年半の内には猿面郞秀吉の首を見るやうなこともございませうから　勝『如何にも道理至極である、猿面郞の首を見ることが出來ずんば死すとも瞑も浮ばれぬ、必ず〳〵其隙にぬかりのあるべきや』と委に於て樂談も相濟み、改めて家來を招き、勝『コリヤ、先刻申付けたる酒肴を是へ』家『ハッ……』饗し饗應したる酒肴を以て外記を待遇し、且前田長光の銘の入つた一刀及び金一領を土産として遣はしました。

時計ノ御註文ハ　村木時計店　電本四七

京城郵便局左側（サクラバー北側）
ドクトル　三品歯科醫院
電話本局一五〇七番

仁川手町二丁目
能治歯科醫院
電話三五〇番

京染ナラ　みのやへ
本町　電本一四六二

金剛たわし
製造發賣元　チトセヤ商店　仁川京町二丁目

別注文專門
ワイシャツ地が豐富に備ひました
是非御用命を……
キリンヤ　京城明治町二（發作病院前）電本二三六二

名菓　松の薫
食生堂製菓　發賣元　明治屋

寫眞は　旭町一　河原へ

六月十二日
（舊曆五月十一日）
▲八白▲壬戌▲先負▲定▲角宿▲木曜

▼八白▲迂濶に手を出して大損を生じ易い日。他白東肝腎乾と東が吉。
▼九紫▲持て餘した問題も躊躇なく解決する日。進む程有利。南と北が吉。
▼一白▲金には念を入れ進まないと思はぬ損をする。巽と南と北が吉。
▼二黑▲何事も圓滿にはかどるが大利は望まれぬ日。乾と東と巽が吉。
▼三碧▲位置餘り高くて足元の危さを感ずるの日なり。西と乾と癸が吉。
▼四綠▲内輪に荒ひ利進み過ぎては損也散財に注意。西と乾と壬が吉。
▼五黃▲穏かな日並いことはどしくと行ひ上首尾。乾と東と巽が吉。
▼六白▲目上の人の同情を得出世の緒に就く吉日。巽と壬と癸が吉。
▼七赤▲焦慮つては事を仕損じる大目論見は見合せ。東と壬と癸吉。

關釜連絡船
釜山發　午前十一時　午後九時卅分
十一日　朝、昌慶丸　夕、景福丸
十二日　朝、昌慶丸　夕、景福丸
十三日　朝、昌慶丸　夕、景福丸

物理療法
希望の方は我社代理部へ
施術は毎日五時迄

△X線寫眞……骨折や脱臼や骨膜炎等の疑ひが在つたら先づ最始に利用さるゝ事をお勧めします

▲適應症▲

▲X線療法……るいれき、癌腫、わきが、横ね、肉腫、關節炎、肋膜炎、腹膜炎、神經痛、水虫、にきび頑固な皮膚病等
▲「K.S式ヂアテルミー」『ファラヂザチオン』其他の療法……神經痛リウマチス、脚氣、神經系諸病▲胃腸諸病、淋病、睾丸炎、關節炎、膀胱諸病、子宮及附屬器諸病、月經異狀、其他慢性諸病▲冷灼及エッフルビウム療法等……いぼ、あざ、ほくろ、そばかすの除去、禿頭病の毛生、頑固な皮膚病等

菓子界の焦點
年産額　貳億五千萬圓

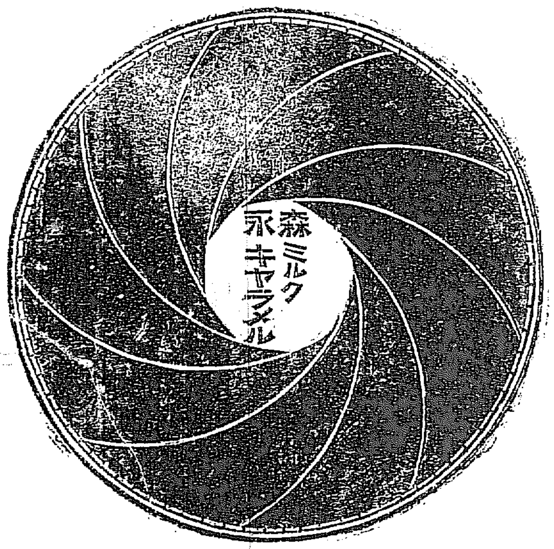

森永製菓株式會社

皮膚科　泌尿器外科
明治町二丁目（公設市場筋向）
京城皮膚科醫院
一番ケ瀬慶次郎
電本局四〇〇五

內科一般　長谷川內科病院
入院隨意
電話龍山五〇四番　六七四番　元松村病院跡
醫學博士　長谷川與一郎

ビックリするほど

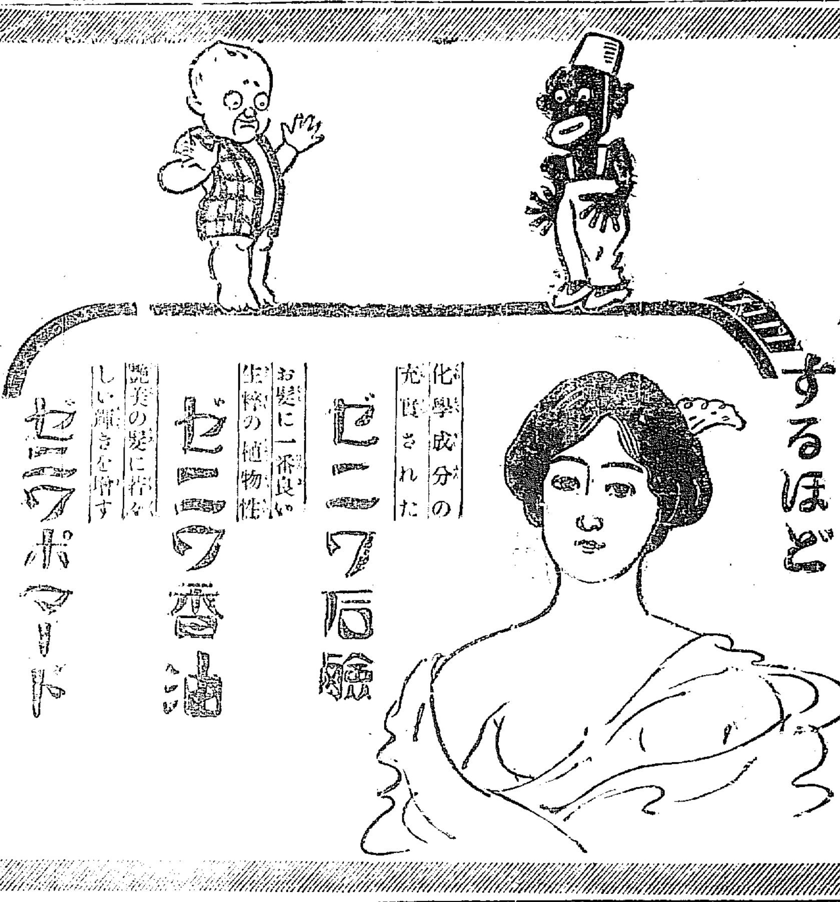

化學成分の充實された　ゼニワ石鹸
お髪に一番良い生粹の植物性　ゼニワ香油
艶美の髮に神々しい輝きを増す　ゼニワポマード

純粉乳　ラクトーゲン

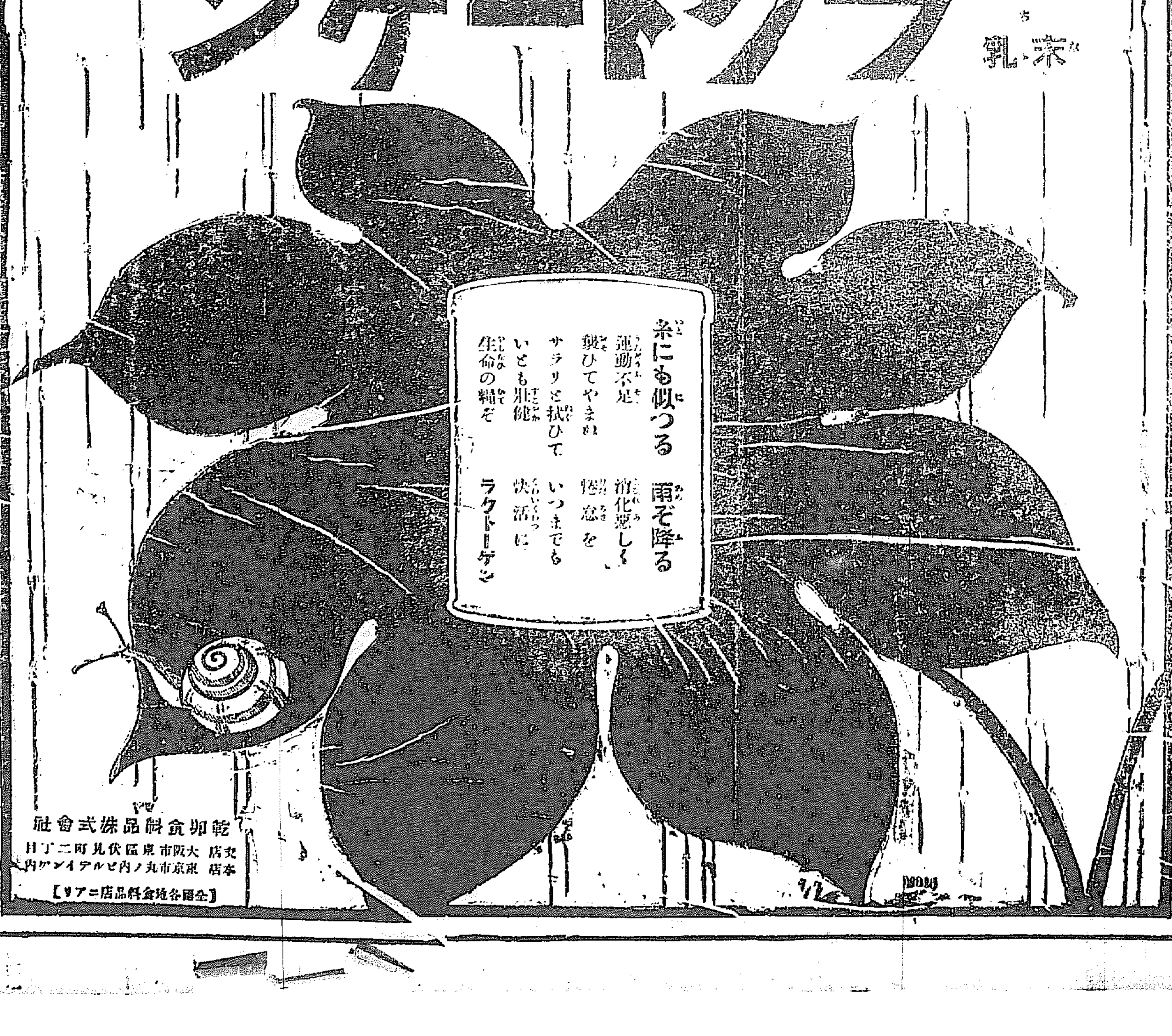

乾卯食料品株式會社
本店　東京市丸ノ內ビルディング內
支店　大阪市東區伏見町二丁目
【全國各地食料品店ニアリ】

皮膚病一切に
ホシチオール
ホシチオールは痛みを去り、皮を造り、強大なる殺菌力と收斂性を有してゐます
特効
肩の凝り、腰の痛み、切傷、打撲傷、挫傷、すりむき、くぢき、咬み傷、筋ちがひ、疥瘡、濕疹、關節リウマチス、火傷、其他皮膚病一切に……
定價　廿五錢　一圓　二圓五十錢
東京　星製藥株式會社

京城日報
（朝刊夕刊合せて十頁）
本紙定價 一ヶ月金 … 郵税共
發行所 京城太平通一丁目 合資會社京城日報社
發行兼編輯人 澤本長次郎
印刷人 小川三之介
電話光化門 … 振替京城三〇〇番

我思想界の危機（上）

代議士 寺田市正

近時我國の思想は一般に惡化しだし、惡化に傾き蕩漾的に流るゝの状態あるは之を肯定せねばならぬ事實である。此の思想惡化の傾向は實に獨り我國のみならず全世界を擧げて然るを見るもので世界各國共識者は等しく之が對策に就ては相當の考慮を拂つて居るを觀る、此傾向は即ち思想の過激的に惡化に赴く事は特に我國に於て強く感ずるもので而も之は他の國と共に國際的に共に從來の思想の相違も共に相興りて之の點を働かしむるものではあるが如何にしても是は大いに我國民の自覺して斯かる傾向に打ち勝ちて我國古來の美風に歸らん事は最も緊要な事である

元來斯かる惡思想の蔓延流布は固より彼の歐洲大戰の影響に醸しだしたものであるが之の思想は世界的に蔓延あり組織的に之が鼓吹宣傳され普及を計られてゐる事を知らなければならぬと同時に之が何故であり又其淵源の如何に恐るべき憂ふべきものであるかは是非國民の齊しく熟知すると共に努めて之が防遏に努力せなければならぬ所と思ふ、即ち全世界を擧げて斯く赤化運動に趨らしめ此の惡思想の流布宣傳を計劃せるものとは何ぞや。他なし猶太民族が夫れである

由來猶太民族は紀元八百年前に於て其祖國を滅ぼされて以來自ら國を亡ぼし世界の他民族を呪咀するものである。茲に於て彼等は先づ世界の國家を亡ぼし世界の各國を破滅せんとする事を企劃したのである。而して彼等は種々彼等の目的の爲めに其計畫の遂行に世は代り世は移るとも孜々として倦まぬのである、實に恐るべく根強いものであるのである、然らば彼等民族の恐るべき目的遂行の爲の計畫とは何か之を大別して三つとなす事が出來る

一つは先づ各國と國との間に於て或は領土的に或は經濟的に爭端を開かしめんと努め之により其相互間に戰爭を誘致するものである、此の國と國との感情をして如何に恐るべきか又如何に其戰爭の直接與ふる災禍の甚大なるかは言ふ迄もなく延いて其國民の人心を刺戟し之を激濁ならしめ之が惡化激成するかは實に最も恐るべきものにして之が戰勝國は未だ其勝ちにより獲る所ありて之が補ふべきを見るものあると雖も其戰敗國に於ては再び戰ふべからざるもの之を恢復し能はざる鬪爭を負はしめらるゝものであつて之の傷手の如何に之が對策の如何は又直に其國の盛衰を關するものである。之に依つて彼等は先づ戰爭を起さしめて一國の戰敗に遭る破亡を致し又人心の惡化を利用して之に乘じて更に其國の根底より覆滅せしめんとするのである是彼等の最も過激的なる方途の一つである

第二には平時より社會主義、共産主義、無政府主義等の思想を鼓吹し之等の惡思想を蔓延せしめ普及せしめて國民其もの根底たる國民の思想界を破壊して其國の滅亡を計るのである、即ち是等主義の根本は國家觀念愛國思想の根底を挫き其國の國體、政體、共生の國民的思想を全く地を掃はしめて悉く個人主義、利己主義に陷らしめんとするものであつて茲に全く國家なる一觀念の基礎より覆滅せんとするものである

第三には常に奢侈淫靡の風習を醸成し民心の頽廢を國家の衰滅を期するのである、即ち音樂、舞踏等の力を藉りて大衆に民心を遊惰ならしめ奢侈に弄らしめ淫靡に陷らしめて人心の弛緩廢亡により自ら其國をして覆滅に赴かしめんとするものである大數以上の如き三企劃の下に各々國を根底より覆滅する事によりて一は彼自らの恨みを晴らすと共に茲に彼等の天地を新しく作らんとするものである。

航空機と港灣（下）

陸軍少將 小松直幹

以上は航空機のみに就ての條件であるが港灣として航空母艦の出入の便宜の點もあるので可成要素の完備せる港灣を望むのであるが又さりとて昨年米國海軍が建造したエス一號なる飛行機搭載用潜水艦もあるので如何なる港灣も利用の點から觀察して我國民なる點を等閑せねばならぬのである、國防上から商港でないからと輕視されるべきではないのである。

航空機と港灣關係の一例として航空寫眞の利用に就て述ぶれば航空機で空中から港灣を撮影し測量圖を作る事は港灣の修築や運河の掘鑿等に大なる參考となら、之は無論精度の不充分と云ふ缺點はあるも短時間と廣い地積の測量をなし得ると言ふ特長もあつて獨逸の特殊機械は陸上の標高は勿論海の深淺を計り圖で作つたやうな出來るといふ事である。一方の戰報に據れば英國政府は新に航空隊の活動のある程度迄は飛行機を使用し機の演習を實施し戰艦の根據地を防禦する爲め本年二月航空母艦ペガサスを東洋に派遣すると云ふ事である。大規模の測量を實施完成した先例は一九一七年英國が獨逸占領地たる巴勒斯坦海岸に奇襲作戰を企てた際陸上地點附近の海岸線の空中寫眞測量を行つた事であり爾此外にも種々あるが之を要するに平時と戰時とを問はず航空機と港灣との關係は我國の地勢の上から大觀して其効果を收めなければならぬ。

我國が大陸を背景として其外廓となり花彩列島と稱せらるゝ如く、宛も章魚の足の如く北方にも南方にも將又南東方にも太平洋に向つて幾多の島嶼を作つて居り其處に缺くべからざる港灣が多數にある。今回世界一周飛行を迎へた千島列島の如き歐洲の如き米國飛行機から國際航空路として數へられたかの如き盛がある、私は明治二十六年郡司大尉が率先して移住を試みられた所である、占守島群島が太平洋の根據所となるのも遠くはあるまい、余は世人が航空機と港灣とに就いて一層の注意を惹かれん事を希望するものである。

房屋の籠

贈り物としての花

眼汀生

我國にて、從來贈り物といへば、食品か、反物か、又は器具の類に限られてあつたやうだが、趣味の向上とでもいはうか、文化生活の影響とでもいはうか、近年に至つて、花を遣り取りすることが漸次に流行つて來た。實際病院中の人を見舞ふたり、知り合の家を訪ねたりする折に一寸した手土産の代りに美しい櫻草や、鬱金香（チューリップ）や薔薇や、菊などの一鉢を贈るのは、うまくもない煎餅や餅菓子の贈り物よりも、どれだけ趣味があり、又どれだけ先方を喜ばせるか知れない、余は草花を栽培して、自ら慰めるばかりでなく牡丹、芍藥、百合、ダリアなどの見事に咲いた時、其切り花をば花好きの友人に分けるのが、何よりも樂しいのである。西洋にては花の贈答が甚だしく行はれて、花籠（バスケット、オブ、フラワース）花束（ブーケー）花環（リース）などを用ふることが盛んである。元來趣味といふものは、人々に依つて違ひ、殊に日本人と西洋人とは違ふ。されど外國の花籠や花束や、花環に關する普通の知識は、矢張一通り心得て置く方が可いと思ふ、余の記憶する所にして誤謬なくば、花籠は、遠方へ旅立つ人に贈つたり、また婚禮などの際に用ふるものである。歡迎會や、演奏會などで見受けるのも花籠である。さうして花環は大抵葬の時だけに用ふるもので、花の色も主に白いのである。赤や紫や桃色などの花は絶對に不可ない。但淡黄色のものは使ふこともある。花の贈り方を知らない人は、往々花籠を贈るべきところへ花環を贈るやうな間違ひをする。かのマウント、ヴェルノンに在る華盛頓の墓や、ウエストミンスター寺院内にある無名戰士の墓などに供へらるゝのは、皆花環である。さうして花環は惣て一種一色のもので、一種といふことは異例である。花束は、矢張花籠と同じやうに慶事に用ふるのであるが、これは少し使ひ途が違ふ。どちらかといへば、病院へ見舞に行くとか、友人を訪ねるとか、旅行する人を送るとかいふ時に、一寸束ねて持て行くのである。又結婚用花束は其名の如く、結婚の式に新郎新婦の用ふるもので、其型にはいろいろ六ッかしい規則があるさうだ。

種の話

◎七呎の大キャベツ　米國フロリダ州サンフォードの近郷にアイ、タプソン、ハーケーといふ百姓がある、彼は野菜の栽培に熱心で數年來種々作物のやうな收穫物を得るので最近又々他に類を見ない程の素敵に大きなキャベツを栽培した。此キャベツの高さ實に七呎十インチである。

我移民の轉換地

米國に代るべき地を求めよ

男爵 目賀田種太郎

米國の排日的移民問題は昨今の問題でなく多年の懸案であるが政府當局としては今日の結果を見る前に幾多適當にとるべき方策があつたに相違ないと思ふ、然るにも拘らず茲に於て米國から投げつけられた此巨彈は我國威の失墜とせずして何であらう。我國は飽まで條約の改正に依つて一等國として認められたのであるに拘らず此の一等國が最大の侮辱を受けたと言ふ事は政府も國民も共に悲慨せねばなるまい。謂はゞ日本が米國の爲めに將來に於ける一種の懸案としての切つかけを拵へた樣なものであつて將來米國が如何なる態度を以て日本に仕向けるか分らないであらう、米國の上下兩院が新移民法を通過させ大統領が署名するに至るまでに我當局としても此間に於て何等か執るべき方法は充分あつたであらう、然るに最後の大統領が署名するの逆手を拱いて居ると言ふ樣な拙劣な仕方は如何なるものであらう。

我等は此際問題に對しては徒々と意見も持つてゐたが、然し其主張が餘りに淋々しい事であるので只外するの要はない、併しながら徒らに悲觀慨歎するばかりが能じでないから此機會に我國民は大に奮起し國力を充實し國威を發揚すると云ふ事は日本帝國としては刻下の急務であるのである。然々米國に移民出來ぬ狀態に陷つて仕舞つた以上は其反動力を西伯利亞、滿洲方面に移民の手を延ばし大に帝國の威儀を擴張したければならぬ、國家に於ては國民訓練に最善の方法を盡して後日にそなへると言ふ事が此際最も必要なことであると信ずる。

亜鉛引
平板ト浪板
大阪ノ御仕入先ハ
相場表御希望ノカタハ進呈ス
平板 浪板 針金 釘 諸鐵材
大阪市西區立賣堀南通四丁目
松尾和助支店
電話新町 長一八八三番 一九九三番
振替口座大阪五七六八番

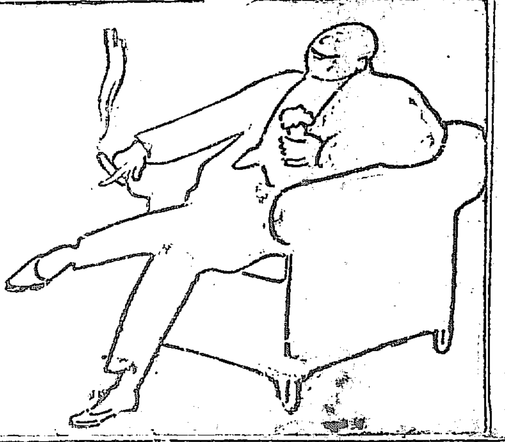

新券 七月くじ 九拾四回
式圓（同番附送料共）の手附にて…
同番 …
大阪市西區南堀江上通一丁目卅七番地
清水商店

自動車に志す人は來校して見學せよ 無經驗者も實地本位責任教授す
東京第一
日本自動車學校
東京蒲田驛前（ハガキにて申込次第飛行機ニュース 自動車案内 學則八十頁送呈）

國際式謄寫機
萬國勞働會議 萬國調和會議 御用
特命御用品
專賣特許 實用新案 特許 …
カタログ贈呈
本器は一々『インキ』を『ルーラ』にて塗るが如き晩成的なる不要の手數を省き、印刷機械に據ると同一に且つ鮮明に迎寫し消耗品の節減、能率増進等完全無缺、殊に高級謄寫版たり
京城太平通り壹丁目
合資會社 京城日報社代理部
電話（光化門四〇〇番 光化門四〇五番）

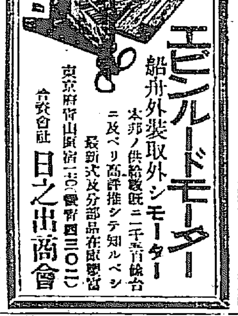

エビンルードモーター
船舟外裝取外シモーター
本邦ノ供給數既ニ二千有餘台ニ及ベリ高評推シテ知ルベシ
最新式及分部品在庫豐富
東京府 …
合資會社 日之出商會

日本
帝國火災
回一口、百圓、二百圓の小口保險をも此際お取扱ひ致します。
回保險金支拂の迅速親切なることは當社の最も誇とする處であります。
本社 東京丸の内ビルヂング（電話丸の内三四三〇）
支店 小樽、仙臺、東京、横濱、名古屋、京都、大阪、神戸、福岡、京城、大連、

洋鐵 鋼鐵 鐵道船舶 建築土木 材料其他 工業器 諸機械 附屬品商
角野商店
京城本町（電話 振替京城）

文化的 作業服
堅牢 廉價 優美 好評如湧
店員も職工も夫も働くには此服に限る
御小賣、通信販賣（カタログ進呈）
京城南大門通四丁目
ユニオン商會

廿四時間主義

我社の保險をお撰び下さい

私共の從事してゐる八千代生命保險會社は資本金五百萬圓を有し最も進歩した、加入者本位の組織制度の下に、眞の生命保險を營んでゐる日本で唯一の會社で、在來の弊害を全然別個の新しい方法で、從來の保險事業の實狀に鑑みまして、

一、大家族主義を社是として、會社と加入者は常に温かな溫情の中に、樂み合つて居ります。即ち、
一、保險金支拂二十四時間主義を實施して、加入者萬一の不幸に際しては、一切調査を待たず又何等の手續を要せず二十四時間以内に保險金をお支拂ひ致して居ります。
一、社内に親切課を設けて、不幸加入者の御依頼に應じ、其事百般のことに就て、便宜と利益を圖つて居ります。
一、株主配當を年六分に絶對制限して、會社利益の七割は之を加入者に分配することになつて居ります

其他、我社には、世上非難の高い所謂外務員さか募集員と呼ばせらるゝもの一人もなく、保險募集はすべて公正を旨とする方針から、皆様に親しみの深い私共總代理店が、會社を代表して、保險、保險金支拂に關する事項まで、責任を以つて行つて居りますから、御加入者は安心して、會社の趣味と、利益を御享受になることが出來ます、何卒御熟考下さいまして、御一家御子孫の爲め、又皆様御自身の幸福と安心の爲め、我社の保險をお撰び下さるやう、尚今後日私共或は事務取扱所の者がお伺ひ致しました節は、寸時にてもお面接を賜はりますやう、重ねてお願ひ申上げます。

平安南道鎭南浦府 鎭南浦總代理店 五島榮藏
京城府 龍山總代理店 中崎茂三
忠淸南道論山郡江景 江景總代理店 酒井一露
忠淸南道天安面邑内里 天安總代理店 村上市郎
慶尙南道釜山府 草梁總代理店 友近彦次郎
慶尙北道大邱府 大邱總代理店 高田定吾

八千代生命保險株式會社
本社 東京驛前丸ノ内ビル五階
大阪營業所 大阪市東區堺筋野村ビル
朝鮮支店 京城府永樂町二ノ七五

勉學第一主義
オタニー印
白綿ワイシャツ
色綿縮ワイシャツ
色白麻ボイルワイシャツ
ソフトカラ各種
OTANI
製造發賣元
大阪市京町堀通三丁目
大谷商店
電話 特長七二九四六番 長十一九九八番
振替 大阪六七一七一番
卸カタログ進呈（在庫豐富）

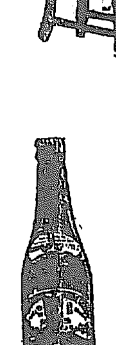

絶對安全なる
衛生的なる
三ッ矢サイダー
原料、製法、設備、管理 殺菌に万全を盡した
三ッ矢飲料

親任式は今日午後か
政革兩派との交渉は午前中に打切る
加藤總裁の意氣込み

【東京電報】加藤總裁は既に外務の幣原氏、陸軍の宇垣氏、海軍の財部大將を決定し政黨よりの入閣者も若槻、濱口の兩氏は確定仙石氏の入閣も交渉中の如く政革兩派の態度決定と共に電光石火的に顔觸れを揃へやうとする意氣込みらしく政革兩派の態度如何に拘らず交渉が餘り長引くことを好まず十日夜中又は十一日朝で交渉を打ち切り是非十一日午後親任式を奏請すると

る、政友會の內容は先づ高橋總裁の入閣可否に付議論紛糾し更に入閣者の數及椅子に付いても議論があつた結果總裁一任に決した次第であるが大體の空氣は高橋氏の入閣には反對者多數を占め其替はり二名乃至三名の閣員を入閣せしむる事には異議なきものゝ如く其椅子は飽迄內務大藏の何れかを獲得すべしとの主張は依然として強らず幹部の態度は頗る硬化してゐる殊に昨九日加藤子が高橋氏を訪問した時の態度と同夜高橋氏が加藤子を訪問した時の組閣の具體的交渉に至つた時とは態度を異にし政友幹部中には甚だ面白からざる感情を抱くものもあり勞々加藤子との交渉を總裁に一任したものと觀ぜられる

組閣は案外速かに
決定し十二日中には片附から
安達憲政會總務語る

【東京支局特電】『組閣行き惱みの如く傳へるとは誤つて居る、政友會とも革新俱樂部とも交渉は順調に進んで居る九日大命降下して直に組閣の顔觸れが決定するが如きとは如何なる政黨の首領でも組閣內閣でもあり得ないとである況して如何に經驗があるとは云へ三派の聯立であるから組閣の相談を持ちかけられた政友會の高橋總裁にしても革新の犬養總理としても熟議と調査もしなければならず即答することは困難である、從來歷代內閣の組閣の歷史に見ても時日閣員が決定する如きとはない其意味で今回の組閣は案外速かに決定を見る筈で遲くも十二日中には親任式の運びに至るであらう、清浦內閣の後とて組閣について人々が神經過敏であるのは面白いが我黨として組閣に就て人物補充で苦しむ如きことは萬々なきことを明言し憚からぬ』云々

憲政幹部會

【東京電報】憲政會では十日午後五時より加藤總裁邸に於て幹部會を開き濱口、若槻、安達、望月、早速、片岡、箕浦、仙石、江木の諸氏參集してゐる

政友會の要求
三名ならば椅子の如何は問はぬ
二名ならば內務か大藏の一つを

【東京電報】犬養氏は高橋總裁に對し斷訂的態度を執りつゝあることは選ぶべからざる處であるが政友會に若し三人を容れゝば椅子の如何等は是を加藤總裁に委せたら若し二名ならば是非內務か大藏の一をよこせと要求するが宜からうと云ふ議論が行はれつゝある譯であるから十日夜高橋總裁は加藤總裁を訪問して右の交渉を試みる事とならうと想像さる併して政友會からの入閣者に付いては若し三名ならば野田、小川、横田の三氏入閣すべく二名ならば横田、小川の二氏入閣するに至るのではないか兎に角憲政運動に付ては横田小川兩氏の功勞沒す可からざるものあり勞々今回の護憲內閣の成立せんとする際兩氏の功勞は無視するには行くまじく黨內の空氣は兩氏推薦に傾きつゝあるものゝやうである

犬養氏高橋氏訪問

【東京電報】政友會最高幹部會の終了を俟ち十日午後五時犬養氏は古島一雄氏を同伴高橋總裁邸に赴いた

佛大統領候補

【巴里十日發電】ミルラン氏辭任後を過ぎて佛國西大統領たるべき候補者中に昨夜來呼聲高き人々の中には曾て閣員であつたアルベル、ブルン氏がある同氏はポアンカレー氏派の候補者として目されてゐる

日本は外國の壓迫に
堪へ得るであらうか……と
ルイコフの巧みな脅し文句

【莫斯科九日發電】露國人民委員長ルイコフ氏は曰く『露支協約の成立によりソヴイエツト露國は極東の大活動力となり貿易上絶好の機會を獲得する事が出來るやうになつた新露國協約の相違點はたゞソヴイエツト政府が東洋國民を壓しむるやうな各條項を除いた點である』氏は尚曰く『吾人は近き將來に於て日本が果して支那や外國の壓迫に對して克く獨立外交方針を確立し得るや將又佛蘭西政府の壓迫が東京政府に對して北京以上に強く加へらるゝものなるや實際し得るであらう』云々

三日天下に終りさうな
佛國の新內閣
十日顚覆は確實らしい

【巴里八日發電】佛內閣はマルサル氏によつて成立した併し十日下院で大統領教書を朗讀した後顚覆される事は確實である而して十一日にはミルラン大統領も辭職十二日は上院の大統領候補者推選會が開かれ十三日には慣例に依りヴエルサイユに於ける國會で大統領選擧を行ふ筈である從つてマルサル新內閣は三日天下たるに過ぎない

內務　デゼルブエ
海軍　フエリイモンブラントリー
商務　フランダンター
以上の顔觸れはまだ確定的のものでないと

日露交渉
經過近日發表

【北京九日發電】日露交渉經過は二、三日內に我公使とカラハン氏とで發表すると云ふ

利權保留的通告

【北京九日發電】露支間の東支鐵道協定により日本の權利と利益は何等影響を受けずとの利權保留的通告書を芳澤公使より支那外交部及カラハン氏に送した

佛國閣僚
顏觸變更さる

【巴里九日發電】佛內閣の顏觸は其後法相と大藏相に二、三變更があつた

犬養氏入閣か
高橋氏にも入閣せよと說く
注目すべき兩黨首の密議

【東京電報】十日午前十時高橋總裁を訪問した犬養氏は高橋氏を加へて午餐を催し午餐を同邸にて濟まし午後一時自宅に歸つた會談の要旨は護憲三派の提携に重きを置き注目に値するが犬養氏は護憲維持を主張して高橋及岡崎氏等に對し說く處があつたらしいそして自分は高橋氏と共に入閣するを以て可なりとするの意を示したものらしい

犬養氏とも高橋總裁は政友會の立場として入閣を希望する加藤總裁の心情は諒察も協調を保たうとする熱情を有し居るもので只自己に大命降下した以上其職能から自分の內閣として組織したいと云ふのに過ぎないのであるから、夫れ等の點は多少容るゝ雅量を示しては怎うかと云ふ議論も可成り强い樣であるが併し今夜中には加藤總裁に回答する必要があるから夕刻までには何等かの結果が付くであらう

硬軟兩論
出て未だ決せぬ
政友最高幹部會

【東京電報】九日午後一時より開催された高橋總裁邸の最高幹部會は午後四時に至るも散會しない、會の空氣は加藤總裁の態度は、感心出來るものではない暫く是を一蹴して目に物見せてやるが良いと云ふ議論に對しそんなに憤慨的態度に出るは不利である總裁と

總裁に一切を任す
高橋氏の入閣に
多數の幹部反對

【東京電報】高橋政友總裁邸に於ける最高幹部會は頗る紛糾し結局總裁に一任として會議五時間にして五時五十分散會した、高橋總裁は今夜加藤總裁と會見し最後の交渉を試みるものと察せられ

政務總監の訓示（上）
道知事會議席上（十日）

本會議を開かるゝに當り小官より一言所懷を述べ又各位の腹藏なき御意見を承る機會を得ましたのは洵に欣幸とする所であります

治安

先づ鮮內治安の狀況は各位不斷の努力と一般民衆の自覺とに依り益平穩で國境方面に於ける不良の徒の蠢動の如きも咸鏡南北道に在りては昨年以來集團的侵入絶えて無く時局標榜の强盗の出沒も亦漸く減少致したのでありまするが平安北道に於ては鮮外に蟠居する不良團の侵入が頻々あるのであります殊に最近總督の同地方を視察せられたる際支那側山地より匪賊の狙擊事件の起つたのは最遺憾とする所でありますが併しながら此等も畢竟彼等の糊口の爲にする非違に外ならぬので而も支那官憲の取締の行屆かぬところから來たのでありまして何等の影響を大局に及ぼすことがないのでありますが申迄もなく斯る一地方的匪賊の行動も外部には朝鮮の不安を示すが如くに響くのでありますから支那側の取締を嚴に致されまするやう本府に於て外務當局と交涉中でありますが國境方面の治安維持を任務とせらるゝ當局者は一層部下の督勵と士氣の鼓舞とに努められ取締上萬遺漏なきを期せられたいものであります

思想の善導に付ても各位は地方に在りて直接民衆に接觸し平素民風の作興に關し充分留意せられつゝあることゝ信じます抑此の事たる複雜困難に陷り固より一片の文書とか數時間の講演とかに依り克く其の目的を達成し得るが如き性質のものでありませぬが故に絶えず淸新の氣分を以て之に臨み國民精神振作に關する詔書の趣旨を普及徹底し實踐躬行以て其の範を示され且常に意を思潮の洞察に留め民間有識者との協力を忽にせず民衆を指導するに於て遺憾なき措置に出でられたく殊に地方青年を啓發して中正醇厚の氣風を涵養し世界の現勢に鑑み帝國の大なる使命を自覺せしむることを急務と致しまするが之が爲には各位は其の部下職員をして充分詔書の趣旨を諒解せしめ寸暇の惜なく諸種の機會を利用し適切なる方法を講ずるやう盡力せられたいものであります

教育

教育に關しては昨年會同の際詳細所見を申述べてありますので更めて申加ふるほどのこともありませぬが曩に皇太子殿下御結婚の大典を擧げさせらるゝに方り御下賜の兒童奬學資金は既に各道に分配致しましたが適當に管理し適切なる利用法を講ずるやう方針を示されたのでありまするから各位に於ても之が使途に付注意を加へられ只管 聖旨に副ひ奉らむことを期せられたいものであります

教育機關の如きも國家財政の許す限り又地方の民力に應じまして年次增設されつゝあるが本來教育の內容並其の機關の實質を改善するを以て主眼とするのであります而して彼の徒に立派な建築を爲すとか又は强いて設備の完整を期するとかの形式の美を以て能事畢れりとするが如きは求むる所に非ずして寧ろ經費を節約して之が普及を圖ると共に職員に其の人を得て精神の涵養に努め德育に重きを置き將來に於ける中堅人物の養成を爲すことが肝要でありますす從つて師範教育に對して特に深甚の注意を拂ひ立派なる人格を有する教員を採用し國民教育上遺憾なきを期せられたい

尚普通教育機關の擴充に付ては各道何れも其の力を盡して居られまするから別段申添へる必要もありませぬが實業教育の振興就中實業補習學校の普及と內容の充實とは特に朝鮮開發上大切な事項と認められまするが故に此の方面に對して相應施設を爲す所以を一般に諒解せしむるやう致されたいものであります

學校組合員の負擔は各道別に之を見まするに一戶當最高二十九圓餘最低十七圓平均二十五圓であり組合別に致しますると最高は四十四圓餘に上つて居ります然るに之を學校費の一戶當最高三圓最低一圓二十五錢平均二圓餘に比較すれば其の負擔が甚だ重いと申さねばならぬのでありまするが組合員負擔の輕減に關しては相當考慮を拂はれたいのであります

財政

財政は近年緊縮方針を採り來つた上に昨秋に於ける關東震火災の影響に因り公債支辨事業に屬する鐵道及土木の工事の如きは大體に於て一時中止致すの方針であり之は中央政府の方針に基くものでありますが且帝都の復興が帝國全般の責任である點に考へまする時は寔に已むを得ない事でありまして此等の事業は財政の許す限り速に施行致したいのであります併しながら中央政府に於ても各種の資金を必要とする朝鮮特殊の事情に鑑み一般公債中より一千萬圓を別途に支出致すのでありまするから大に此の點を諒とせられ官民協力朝鮮開發の爲益努力せらるゝのであります

公職者懇和會
出席者招待

來る十五、十六の兩日京城に於て開催の第一回全鮮公職者聯合懇話會に對する出席者は追々申込參加の狀況であるが同會期中十五日には京城府尹の招待、十六日には政務總監の案內ある筈で尙時に李王職

戶別割賦課額決定
本年度は十四萬一千七百餘圓

京城府大正十三年度戶別割賦課額決定の爲め去る五日府協議會を開催されたが議論百出の爲め九日委員會の審議に付し十日午後三時より府協議會室に於て協議會が開催された三氏より賦課方法に就き希望あり長尾庶務課長之に答へ委員會に於て決定した通り原案賦課額十四萬一千五百八十六圓七十七錢に百廿二圓四錢を增加し十四萬一千七百八圓八十一錢を全會一致議決し會議を終了した

鹿兒島滿鮮視察團

鹿兒島縣市郡町村會同の滿鮮視察團一行八十名は豫定の如く十二日午後四時着で入城左の順序で各方面の視察を行ふ筈

▲十三日午前八時半京城驛着十時普通學校へ▲十一時京城俱樂部總督府訪問▲正午京城俱樂部にて政務總監より茶菓饗應▲午後美術品製作所へ▲二時昌德宮秘苑參觀▲四時公會堂へ▲五時三州人會の歡迎會▲七時同所に於て朝鮮事情宣傳活動寫眞觀覽

兩黨首の入閣は
實現すまいと觀らる

【東京電報】政友會最高幹部會の空氣は高橋總裁の入閣を喜ばざるから同總裁は入閣せぬことに決するものと觀られ從つて犬養氏も又入閣せぬものと觀られてゐる

內鮮滿電信連絡會議
廿三日より開催

內鮮滿電信連絡會議は來る二十三日より四日間遞信局會議室にて開催の事に決したが同會議は今回が始めての試みであつて朝鮮と直通連絡電話回線を有する內地滿洲各局關係者を會して電信の疏通に關する打合せを爲すものであるが出席者は左の通りである

內地側　遞信省電信工事及計畫主任者、東京中央電信局通信課長、大阪中央電信局同上、下關電信局同上、松江郵便局長
滿洲側　關東廳遞信局電信課長、奉天郵便局電信課長、大連郵便局同上、安東郵便局同上
朝鮮側　京城郵便局電信課長、釜山郵便局同上、元山郵便局同上、遞信局關係者

有吉政務總監
李王家訪問

有吉政務總監は九日午後一時三十分中村秘書官、田中通譯官を帶同し李王家を訪問昌德宮に於て兩殿下に拜謁し就任の挨拶を述べた

國境の守備隊
撤退中止請願

國境地方に於ける守備隊撤退中止に關し平北國境地方では六月一日を以て楚山、渭原、高山三郡有志の內鮮二百三十一名の聯印を添へて內閣及陸軍大臣、參謀本部、總督、朝鮮軍司令官宛請願書を郵送した

組閣の「舞臺裏のぞき」
『大將お目出度う』と魚河岸の兄哥連迄が大鯛を持て來る
本城加藤子邸の賑かさ

【東京電報】三木が來る、安達が來る江木が來る、それに若槻が時間勵行で午前九時五分前になると紺の五ツ紋に仙臺平と云ふ若返りで親の譲りのついたステツキを小脇に抱へてやつて來る。組閣第二日の本城加藤子邸は早朝から、あたりしげな婆行を見せて郵便や、電報や、進行係や大臣病者の去來が夥しい、親補を控いて十數年の夢に賑やかな一夜を過した、高明さんは今日（十日）は午前六時に起床、今日こそは天下を取つた目出度い日だと選りで立派な御膳を二膳、さて本城の一室に籠りて服部との謀議に入つたが大番頭の若槻がムツツリした顔で默つて行くと入れ違ひに虎大臣の山本幸三郎サンの御使が人力車でやつて來る、中には魚河岸の兄哥連が真つ赤な大鯛一對を樽の上にのせて持つて來る『大將御目出度う』の祝言口調に中玄關の敷台を占領するといふ始末朝から上り込んで居る院外團の連中、成立の前兆だと氣焰をつける、然し事實はまだく〜プログラムの進行には障碍物が隣はつてゐるやうだ、十時一寸過ぎになると例の虎の門事件の倉平さんがお忍びでやつて來た、返り咲の評判らしい宇垣さんが大臣を快諾して呉ると今度は間もなく財部さんが辿りのよい自動車で乘つける、包みきれない愛嬌を見せる所からみても大臣の椅子は疑ふらぬ態だ、お勝手では今日も服部夫人が馳せつけ夫人と共に飯の用意に忙しい、郵便夫も五分間目位に自宅の事になつた各地からの祝電を投じて、時折り祝酒なども振舞はれて上機嫌で歸つて行く

加藤子の意中に
描かれた閣僚顔觸

【東京電報】加藤總裁の意中に描かれてゐる閣僚の顏觸れは左の如くであると確聞す

內相　若槻禮次郎
外相　幣原喜重郎
藏相　濱口雄幸
農商務、遞信、文部は政革兩派の候補に割り當てる
法相　岡田良平
鐵相　仙石貢
陸相　宇垣一成
海相　財部彪
書記官長　江木翼
警視總監　俵孫一

元山淸津間航路は
愈よ日發が實施される

元山淸津間定期航路の隔日發を日發にする事は同地官民の熱望する處であつたが種々の事情上之が實現を見る能はなかつたが一方兩地を聯絡する鐵道の開通は容易に期し難く工事の完成を見るに至らず其結果同航路の有樣で現在に於ては益々航路に依らねばならぬ事になり日發の必要が感ぜられたのである然るに今回漸く遞信局の補給に依つて必要な經費を認められ同地官民の熱望は容れられて日發の事となる可く遞信當局は目下之が施設に考慮中であると吉村海事課長は語つてゐた

辭令
【東京電報】

任朝鮮總督府師範學校教諭　總督府學校教諭　白神壽吉
任朝鮮總督府編修官（五等）　中樞院屬兼總督府屬　寺澤十和三郎
任總督府林野調査委員會事務官（七等）　總督府技手　牛島友吉
任道技師（七等）　郡屬　鈴木小七郎
任郡守（七等）　郡屬　金重錫
任郡守（八等）　郡屬　金
任朝鮮總督府醫學校教諭（八等）　總督府道技手　望月孝
任朝鮮總督府藥學校助教諭兼教諭（六等）　平瀨廣二

我等の進むべき道（完）
守屋榮夫

利益は貿易の好調なりし時代に日本の正貨は漸次增加し、大正九年には二十一億を算したのである其後貿易の不況に依つて減少し大正の前半期には十七億八千萬圓に減少し、其後益々減少しつゝあるのである。即ち次の通りであります。

正貨減少の趨勢

年次	正貨總額	內地	海外
九年	二、一七八	一、一一六	一、〇六二
十年	二、〇八〇	一、二五五	八二五
十一年	一、八三四	一、二一五	六一九
十二年七月	一、七〇〇	一、一四四	五五六

輸入超過のため海外に於ける正貨が急激に減少して五億內外に止まつて居るのであります。これは來年度に於て償還すべき外國債の三億五千萬の償還も覺束ない位であります。殊に本年からは東京地方の復興の爲に必要なる材料が續々輸入されるのでありますから、一層輸入超過を致すのでありませう。之が爲めに正貨は益々減少して不景氣が一層增大するものと見なければならない。

以上は對外關係より來る不景氣の重大原因でありますが、國內に於て更に民間の不景氣を招來するものは政府並びに公共團體の公債募集に依る民間の壓迫である政府並に公共團體は震災に依つて壞つた各般の施設を復舊する爲に復興計畫を立て、之に必要なる資金を得んとして民間の資金を吸集する。其結果として民間の企業には資金が廻らない。從つて企業が起らず、一層不景氣を增しつゝあるのである。政府並に公共團體の復興事業より生ずる民間の金融の逼迫は政府に於ても民間に於ても大いに考慮を要すると思ふのである以上の諸原因が綜合して今後益々不景氣が增して來るに相違ないと想ふ。

之が救濟の策は果して如何。之が救濟の策は果して如何。日本の不景氣なるものは、前述したやうに、日本のみに限つて存するものではない。世界の大勢が然らしめて居るものではあります。從つて世界の大勢が變化せない以上は近き將來に於て不景氣回復の見込はないものといはねばならぬ、唯吾々は出來るだけ不景氣の損害を少くすると同時に出來得るだけ早く不景氣から免れる策を講じなければならないのであります。夫には如何にするか？從來の議論を擧げますると、外國貿易を旺ならしむること、海外に投資をするか、海外の移住を獎勵するより外に途はないのであります

醫生講習會

慶北醫生講習會　慶北道衛生課に於て本月六日より七日間管內の醫生を集めて醫生講習會開催中であるが講師は湯本公醫なりと

ヨシアシ

後藤子『立憲政治の今日政權を壟斷するのは何らいふ譯か』と喝破す、成る程入閣は入閣を壟斷せずとも入閣である。

◇三派の協調は誓つて破らぬ、其代り閣員の配當では一任されたしと加藤子謂る此期合總頃は餘り多くない方がよし。

◇元老興論に鑑み閣議の實を誤らず、政局を歸すべき所に歸せしむと憲政會盛んに元老を讃美す、世の中は全く現金なものだ。

◇內地に於ける米製品の不買問題京城にも波及す、日本開國六十年、外國品に對するボイコツトは正に今回が嚆矢。

◇某々鮮人巡查、鮮人渡航解禁に就き、愿質樑を飾すとは不埓千萬と

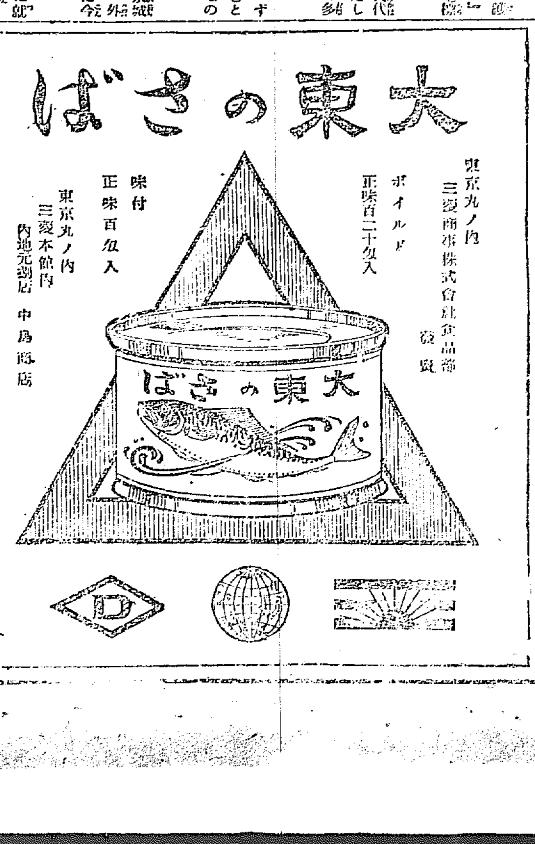

大東のさば

東京丸ノ內　三菱商事株式會社食品部　發賣
ボイルド　正味百二十匁入
味付　正味百匁入
東京丸ノ內　三菱本館內　內地元賣店　中島商店

銀賞受領　特許類日式集魚燈　一種式集魚燈　漁撈器具カーバイト
農商務省檢定計器販賣店
釜山本町二丁目
濱口魚燈商會
電話一五九六番

資本金參千萬圓
株式會社　朝鮮殖産銀行
支店及出張所

釜山府榮町四丁目
橋本猶商店
電話三二一番　振替京城八四三二番

京ビルの整理に就て

金貸しや金貸しの仲介と云ふ商賣は特別の資本を要するもので並み大抵の事では出來ません。私も初めの內は相當の已惚れが有りましたけれど結局情實に囚はれて深入りをなし皆さんの前にお恥しい又た見苦しい醜態を曝すやうな破目に陷つて了ひました。それ故、店の方は暫く臨時休業と云ふ事にして去る五日の債權者懇談會に於て選任された整理委員高橋久吉氏と同鈴木武司氏とが當面の債權債務を整理して下さる事に成りました。是まで何かと御愛願を賜つた先輩就に友人各位に對し誠に申譯の無い御迷惑を相掛けました事を玆に謹んでお詫び致します。僻は僻屋、僻り慾張つて不覺れな事に手出しするのも辱へ物だと悔悟して居ります。

京城ビル・ブローカー商店代表者
朝鮮協會長　萩橋菊松

京城本町二丁目
宮川大學堂本店
眼鏡類一式　貴金屬品　金銀盃記念品等
品質確實に製作し御値段は充分に勉强します何卒多少共御用命を願ます
電話本局長二九五九番　振替京城一一二九番

せきずい
同病にて手足引ツリ腰足不隨肩脊筋痛みシビレ等に効能正しき良藥あり二錢切手封入申込次第詳報す
兵庫縣明石市三番町　元木本家

中風病
身不隨等にて永年難澁の方も忽ち特効ある家傳秘藥あり困難者は早く御申込あれ
兵庫縣明石局私書函第七番　普光山本坊

京日案內
公債　電話　求職　ほねつぎ　中古　讓店　土地　招聘　外務　募集
特別
一泊料壹圓　三好館

交通整理デー 相當の好成績

十日の京城府內交通整理デーは……より實行され……

……路傍の氷屋……

日本最初の女の大學總長
安井哲子さん

千七百名の人夫で 松枯蟖の大征伐
府內外の松の樹は 悉く枯れかけた

昨年夏初めて京城に松枯蟖の被害があり南山や白岳山を初め奬忠壇や社稷壇等の市內公園の松迄が危く立枯れにならうとしたが松枯蟖は其の後多を越したと見えて今春來又々二回目の被害が始まり南山奬忠壇より老人亭に至る邊り、昌德宮裏白岳山から仁王山附近、北門外北漢山への登山道路附近、東小門外恩平面と崇仁面堺の山々等は松の新芽を悉く喰はれて一樣に赤く枯れ初めたので京畿道林務課では大至急に人夫一千八百名を募り五月下旬から各被害方面に派して第一回の松枯蟖征伐を行つたが未だ捕り切れず今月中旬より更に引續き二回目の征伐を行ふ事になつたが林務課長馬場技師は曰く「國費から見ても今迄に既に數十萬圓を投じて砂防植林工事を行ひ漸く繁茂させた木から考へても今度の松枯蟖にやられては到底堪らない。東小門外が最も被害甚だしく一本の松に二百匹位居り此處から龍山や白岳山へ飛び火したものと思ふが奬忠壇附近でも松一本に四五十匹位居る樣子だ。此七月頃に繭を作る筈なので今が食ひ盛りで被害の絶頂である。人夫を雇して一々手捕りにするより外に方法が無いが然し枯らしはせぬ豫定である。今年を越せば先づ好からうと思つて居る」云々

世界人類の敵 米國を膺懲せよ
─大阪で民族大會開催

排米極東民族大會は九日午後六時より大阪中央公會堂に開催聽衆三萬餘戶田海太郎氏の開會辭に次いで前代議士樋口伊之助氏座長席に着き亞米利加は橫暴な移民法の成立によつて大日本帝國の名譽を蹂躙し又單に中華民國々民の願成を侮辱したるは正義人道に反するを以て本會は絶對之に反對すとの決議文を朗讀し滿場萬雷の拍手裡に之を可決した後藤本八太郎氏宣言を朗讀し終つて中林、龍野、高井、瀧瀬四代議士其他數氏は正義の陰に隱れて不正義橫暴を敢てする亞米利加を口を揃へて痛罵し十一時過ぎ漸く散會、それより示威運動に移り群集は中之島から御堂筋天王寺公園まで練り歩いて市民の視聽を惹いた（大阪電報）

殺人、強盜、放火 極惡非道の兇漢
平北警察部に捕へた 崔時興と楊承雨の二人

平北道警察部が本年に入つてから大手柄と云ひ得へられてゐる時局犯人崔時興（三七）と楊承雨（三〇）の逮捕は如何にも警察官の拱を高ふせしめた事は爭へない事實である。此兩名は目下新義州地方法院の豫審に附せられてゐるが所謂死刑は免れぬ極惡非道の兇漢で斯かる數多の慘虐を敢てした不逞漢はこれ迄には無い程兇惡なだけ數年來捕へかぬ大者を捕へた譯で平北警察部はそれだけ鼻が高いのである今兩人の犯行大略を記せば左の如し（新義州）

崔時興　平北道義州郡

古寧朔面天摩洞の赤貧洗ふが如き貧家に生れたので宗教觀念は勿論教育とても無く辛じて姓名位を記すに過ぎない男だが生來から親分肌のあり木器製造といふ本職よりも各地を轉々として國有林を荒し廻り大正八年迄は之と云ふ目立つた事もなく一個の惡職人に過ぎなかつたが其後滿洲に亘り鴨綠江對岸寬甸縣柳木河に移住してゐる內に寬甸縣に根據を有する光復軍總營長吳東振に出會したのが始まりで翌九年二月天摩山中に立て籠り同志約四十人を得、溪谷の巖窟を根據として谷間の平地に練兵場を作り部下一同に綠軍服を着用せしめ軍事的行動を訓練し自から隊長と稱し又據台を天摩別營と名じ腹心の部下崔志豐を參謀兼副官として常に謀議を繞らして義州、龜城、昌城、朔州、楚山、渭原、江界各郡に亘り獨立軍資金募集といふ美名の下に殺人、強盜、放火及面事務所、警官駐在所の襲擊、官公吏暗殺等凡ゆる慘虐を擅にしたのである

楊承雨　平壤水口里に

生れ幼少の頃から耶蘇長老派の信者で小學校程度の教育を受けたが家が貧な爲め廿四歲迄雜貨行商をやつて生活してゐたが大正五年に支那に渡り東邊東南路等を轉々し同八年露國赤化軍に投じ鐵道守備勤務をなし間もなく奉天省柳河縣に赴き三源浦獨立團に加入越えて九年春鴨綠江對岸寬甸縣下漏河附近に於て同志約二十名の長となり武裝して昌城郡に侵入強盜殺人を働いたのを手始めとして爾來昨年冬に掛け碧潼、朔州、雲山、寧邊及び平壤附近に迄押掛け獨立を標榜し之亦強盜殺人、放火官公吏殺害等の犯行は平北道內に百餘件其他平壤附近にも多數あり金品掠奪も莫大な額に上つてゐる

福永飛行士 墜落重傷
十日高岡川で

一月以來より縣下各方面に巡回飛行中なりし民間飛行家福永四郎（二四）は十日朝十時五十三分高岡郡高岡町上空にて時の宣傳飛行中發動機に故障を生じ着陸せんとする際誤つて高岡川に墜ちて墜落重傷を負ひ生命危篤である（高知電報）

京都でも 飛行機椿事
二名危篤

京都府船井郡八木町安井飛行場では十日朝九時民間飛行家安井歳次郎氏の助手日向晃（二〇）加藤榮次郎（二〇）兩名がソッピース式八十馬力飛行機に搭乘し二百メートルの上空を飛行練習中突然發動機に火災を起したが兩助手は頗る沈着に操縱し全身に火傷を負ひつゝ附近の田圃中に不時着陸した飛行機は全燒し兩氏共生命危篤（大阪電報）

舟の後に碎け散る山の影 舟は靜かに辿り行く
美しく浮び出た辨天島
益沃水利事業視察（二）　寺田生

貯水池と呼ばず、假りに大雅湖と呼ばう。湖面には私達の爲めに三艘の小舟が浮かべてあつた。先頭の舟にモーターを取りつけ、エメラルドを溶かしたやうな湖面を、三艘の舟は靜かに辿つて行く。縱の佳人は無いが、美酒佳肴は積んである。モーターの響きが靜寂を破るばかりで、四周の山には靜となく『山靜似太古』の幽邃さがある舟の後へに山の影が碎け散るだけで湖面は綠玉を溶いだやうに美しい。

◇

私達の舟は湖面に美しく浮かび出た辨天島に着いた。島の傍らに、枯れた大木の梢が僅に湖面に覗いて居る。その枯れ木には大きな鵲の巣があつて、鵲に似た水禽が頻りに巣をめぐつて飛んで居る。この大木が埋まつた理由、それはこの湖水がまだ新しい歷史を物語るものである。この湖は數年前迄は立派な村落があつたのであるが、今は全く水底に沈してそれを想像することさへ出來ない。しかも此村落を埋めて漸々と湛へられた水の量は七億二千萬立方尺幾千町步の水田が旱天に際しても涸かぬ水利がある。そして絶えずこの湖に向つて山脚を縫ふて高山川の上流が注ぎ込んで來るのである

◇

舟を停めて杯を傾くれば、盛んに盃が廻る。如何にも長閑だ。納涼地といつたやうな情趣がある若し此處に、夏期の用水期に於ても、滿々と水が湛へられて居るならば、それは絶好の避暑地として如何ほど遊客を喜ばませるかも知れない。それに貯水池の底下までは自動車が通じ、而も頗る完全な道路であつた。しかしそれも斯うして眺めるために車輪を埋めた位の縱行路であつた。しかしそれも斯うした旅行には却て面白い感じがする位である。殊に堰堤近くに登り詰めた湖邊には、名物としての鯉が多い。また鯰・鰻も多く獲れるのみならず冬期には、鴨、雁等の水禽が群て來る。銃獵にも避暑にも適した場所だらうである

◇

湖上に於て遊覽すること一時間餘。そして居るばかりでなく、斯うした自然美を併せ有する貯水池を築き上げた功績も亦稱賛せねばならない。斯くて附設深き大雅貯水池を辭した一行は、途中立石閘門を觀察して、藤井寬太郎氏經營の不二沃溝農場へ向つた。

バルカン半島に大地震
六月中に十五回ある
佛國地震博士の豫言

有名なる地震學の權威ペンダンチ博士は最近極東一帶に亘つて廻りつゝあつた地球內の活動は近くバルカン半島及び南部細亞に移る時が來ると豫言し其最初の地震はバルカンでは九日中に起るであらう多分其震源地は南部アンデス山脈なりと想はるゝ強震は土曜日十四日に起るであらうも六月十八日に地震を感ずるであらう其他合計六月末迄には十五の大地震が記錄されるであらうと驚歎したペンダンチ博士は豫言をした（羅馬電報）

「アメリカを懲せ」─と 燃え揚つた排米の烽火
この空氣はどう動く？
京城に現はれた事實

米國排日移民法案に對する我國民の反感は漸次急速度を以て昂まつて來た。東京に於ては、既に直接行動によつて排米の意志を表示した團體もあつたが、斯うした事件の突發によつて激成された排米行爲は、いろいろの形となつて現れて來さうである先づ東京を初め全國的に、米國品排斥の氣勢が揚つて來た。そして朝鮮にもこの排米空氣が濃厚になつて來た。その空氣が、どんな風に動いて來つゝあるか、どんな風に動いて行くかは、頗る重大な問題である。敢て誇大せず、敢て批判せず。茲に事實を調査して、京城の排米空氣を報道しよう

米製ウオルサムの時計 賣行きウント減る
店でも餘りすゝめぬ　大澤の眞木支店長語る

大澤商店の眞木支店長は語る『排日案が通過しさうになつた前後から米國もの、賣行きは自然減つて來てゐます。既に通過して了つた今日では何處でも米國の代表的時計であるウオルサムが漸次店頭から影を潜めて行くやうになりまして、米國ものが漸次減頭して來ました。妙なもので店頭でお客さんに接する店員の頭に米國品に對する面白くない感情が潜んでゐるから客の方から米國製のものを求められない以上大抵は瑞西ものをお勸めするのでこの店員の頭腦に潜入してゐる氣持丈でも數字の上には顯著に影響すると思ひます。一時米國品の全盛の客であつたのが、今日では瑞西八割、米國二割位の割合で私の店でも米國への注文は非常に手控へ從來の七割を減じました』

化粧品使用せぬ

目下京城劇場に上演中の音樂曾我廼家萬樂一行は米國製化粧品を一切使用せぬ事を申合せ直に實行することにした

寫眞機も 賣行鈍る
大した事はない　大澤商會語る

京城のカメラマン間に使用される寫眞機は主として獨逸品であるが安價な品になると米國品が數多く加はつて居る。で府內の商店では高潮して行く排米熱に伴つて米國製の機械の賣行に影響しはせぬかと內心戰々兢々たるものがある。大澤商會京城支店では『お客さんの中で之は米國品ぢやないかと聲見半分にからかはれますことがありますがまだ直接大した影響はないやうですが餘り膨が高まりますと困ります』と言つて居た

飛ぶやうに賣れる 新刊の排米書籍
田舍からも續々注文

『日米戰はざるや』『十年後の日米戰爭』等と言ふ對米問題を主題として表はした飛行圖書は曾て排日熱が高潮した頃日本人間に相當の賣行をみたものでその後一時中絶して居たが最近再び對米問題が騒しくなつて來るに及んで賣行子の間の需要熱高まり京城でも大阪屋號書店をはじめ各書籍店の店頭を漁る客が多くなつて來たそれを當て込んで發行された排米書籍の新刊が二三到着して居るが電話などで續々田舍地方から此種の本の有無を問合せて來る向が著しく多くなつたと本屋では言つて居る

米國產の乾ブドー 今後斷じて賣らぬ
京城菓子商組合の決議

京城菓子商同業組合では對米問題に刺戟され組合員協議の結果米國產乾ブドー始め每年一萬斤餘のことに決し近くその斷行を期することになつた。それが爲めに府內に於て使用される乾ブドーは全くその跡を絶つ譯であるが已に米國から日本に移出され居る乾ブドーは年額五百萬圓の巨額に上り朝鮮のみでも五十萬圓は下らないと

活動フヰルムも 米國物は上映せぬ
世界に配給される映畫の 八割は米國物

在東京の各映畫會社代表者は過日七月一日より米國映畫の買入又は借り入をなさぬと、米國映畫を上映せぬとを決議した右に就て黃金館の龍神光利氏は語る『今ユニバーサルの『十八日世界一週』の如き連續映畫が完結に近寄へたいと思ひますがこれからの興行は夏枯れになつてどうせ駄目ですが觀客の意志にまで逆らつて米國映畫を上映しようとは思ひません』と言ふ又團成社の京城時代座の吉富氏は語る『現在世界各國に配給さるゝ映畫の約八割は米國のものですユニバーサル、パラマウント、フオックス、日本スター、メトロ、ユナイテッド、アーチストは當に日本に支店があり之の外ファストナショナル、パテー等の映畫が輸入されてゐるが各館の決議が直に七月一日から實施されても既に輸入した在庫品は使用するであらうからこの影響は十月以後であらう』

飽迄愼重であれ 個人的憎惡は愼め
丹羽基督教青年會長語る

一方基督教の儀表の米人宣教師に對する態度につき基督教青年會長丹羽淸次郎氏は語る『東京では教界の三長老、內村、組合教會の小崎氏、日本基督の植村の三氏が會合しアメリカからの寄附金を拒絶し日本は日本丈けで純日本的キリスト教々團を組織する申合せをしたと言ひ、一部では米人宣教師を米國に追ひ歸せとまで言ふものもあるが然し此際に考へなければならぬことは米國人の中にも正義論家があり極力排日法案に反對の態度をとしてゐる事實である、ネーション紙の報導に依るとケンタッキー州ルイベルでは米國大學生十一萬人の代表者五百餘名が集合して排日移民法案に反對の決議をしてゐる事實がある。彼が米人であるが爲に個人的に憎惡の示威をすることは斷じて考へなければならぬ。かうしたことになれば如何なる場合にある米人に對しては好感を以て迎へることを忘れてはならぬ、ルドは米國飛行家の歡迎に際して排日案通過の險惡な空氣の折にも拘らず日本で米國飛行家は歡待を受けた、吾人は飽く迄愼重でなければならぬ、と論じてゐる位である

警察では 形勢觀望
本町署長語る

府內の各警察當局は排米熱が高潮して行く現下の狀勢を見て今後の經過に注目して居るが之に對する處置に就ては未だ警察上何の命令がないので方針は決まつて居ない唯府內のカフエーで『米人客はお斷り』と言ふ貼紙を貼用したのが日本字と諺文とで書いたものであつてその意味が甚だ不徹底でもあるので暗にその撤回方を勸めたものらしいが前記の通りまだ何等の方針も定まつて居ないから唯形勢を觀望して居る譯だと鈴木本町署長は言つて居た

益善洞の小火

十日午後二時四十分府內益善洞九八の益宗斗方炊事場から出火し鍾路署消防手の出動消火に力めた結果一部を燒いたのみで間も無く鎭火したが原因は子供の弄火から損害約二十圓

聞くも哀れな 一老婆の爲めに
一掬同情の淚はないか

大邱府大和町西本願寺の橫手に見るもいぶしきオンドル朝鮮家屋で板橋カツと云ふ本年七十歲の一人の老婆がある御腰も自由に立たず眼も人の顏さへよく見わかぬ程の不便がある其の上血族と云ふものは天にも地にも一人もないと云ふ所謂無告の老人である

このお婆さんは元相當の商家に生れ夫との間に一人の男子梶太郎と云ふがあつたがカツ女が三十四五歲の時に夫に死別したが氣丈のカツ女は梶太郎を大切に育てゝずいぶん家を維持してゐたがその梶太郎が四十四歲の時に死んだので一家離散を見る事となり今から七年前ある緣故によりて東本町料理店月千閣に奉公する約束で大邱に流れて來たその後近所の人々の同情に依て現在の處に住んだが一文の收入の道もなく見るも哀れな氣の毒な狀態にある此氣の毒な老婆の爲めにどうぞ一掬同情の淚を寄せる人々があれば餘命幾何もなきこの人は樂しんで極樂往生の日の至るを待つであらう

圖書館閱覽者
五月中の統計

五月中京城府立圖書館閱覽者狀況は開館日數廿七日で總人員四七六六名で一日平均人員約一七六名で前月に比し一日平均に於て約七九名の增加を示してゐる之れを職業別に見れば學生、商工業、官公吏軍人、無職等の順序になつてゐる又種別の部類に就て見れば文學、語學、哲學、數學、歷史……の順序に……

先月掏摸被害

五月中京城府內の掏摸被害は十九件現金百八十圓で是に對し前月は十六件に上つたが四月中は被害現金七百二十四圓に比すれば被害現金額は減少したが件數は增加した

紹介

▲智字速成會　大師流書風の復興を圖めた元東京智字速成學校講師廣井敎雄氏の來城を機とし六ヶ月卒業定員五十名を限り智字の速成會を旭町一の大師堂內に設け老若男女を問はず教授する由教授法は大師流獨特の通學法に依り習得容易速成速達で詳細は同寺內智字速成會に照合されたい

朝鮮製菓落成式

資本金百萬圓株式會社朝鮮製菓は昨年十一月火災に罹り工場建物を燒失の爲め其後バラック內で作業中であつたが十一日午後五時から本建築の落成式を舉行し新築工場で作業を開始することになつた

肺患者の進むべき道

肺が難症なる肺患者諸氏よ、諸氏は既に醫藥や機械が療養上何の効果ない事を知られたらうと存じます。吾々も十年の間肺患者にさいなまれ、迷ひ疲れた後漸く一つの進路を見出し終にさしもの難病から遁れ得ました。それは吾が創始の新自然療法であります。ハガキにて御申込の方に限り說明書『療養生活』を無代御送呈いたします。

相州小田原新玉　自然療養社

藝術寫眞募集

朝鮮に於ける藝術寫眞同好者のためにパーセット會社製セブラ日光印畫紙イルフオードスタンドクロマチック乾板使用の藝術寫眞を募集中であるが〆切は七月廿日で五日發表の筈で一等にはセブラ紙記念入金メダルと本社寄贈の銀メダル、セブラ紙中板半打、乾板一打二等以下五十等までにそれぞれ賞品を贈呈する由詳細は京城明治町二島田藏呂堂へ照會の事

演藝案內

大正館　◎當る拾一日より三大映畫特切 ◎松竹キネマ下加茂超特作映畫 ▲時代劇 情熱の火 全五卷 ▲第三回 絕海の狼 大活劇 ◎第七篇 第八篇 ◎松竹キネマ問題の大映畫 嬰兒殺し 全六卷

喜樂館　京城本町三丁目 電話本局二六六 十一日より日活三大映畫 ……一代の女王 全八卷……

中央館　◎現代劇 恐怖の一夜 全五卷 ◎喜劇 阿呆かいな 全二卷 ◎時代劇 三勝半七 全九卷 ◎十八日間世界一週 ◎宿屋の蟲 全二卷 寂しき村 全六卷 ……通常料金

浪花館　明治町 雪の峠 全七卷 京山小福造 浪花節 中川九洲男 廣澤曉風

りん病……　色白くなる

婦人科 小兒科　女醫 遠山醫院　京城永樂町二丁目交番所前 電話本局一六三四番

普通病院 佐藤病院 院長 佐藤小五郎

十一日封切 大悲劇 社會劇 ……岩田祐吉 五月信子 柳さく子 林千歲 主演 嬰兒殺し 全六卷 情熱の火 絕海の狼 大東京市奉祝實況 大正館 黃金館

十一日水曜日封切 見よ
生氣潑剌として今猶過す可らざる松之助劇 精悍なる
降旗八尺五寸金澤兼六公園に遠くロケーションして大々的大規模の撮影を敢行したる古今獨步の名畫
日活京都派超弩級忠勇義烈鐵火大活劇
赤垣源藏
松之助・市十郎・延一郎・宇多五郎・巴右エ門・長正・嵐松燕・主演 六卷
日活京都派山本嘉一一派主演 純映畫
現代女王 全六卷 南光明・酒井米子 主演
旋風的人氣を集めつゝある連續猛闘風撃大活劇
スピードハッチ 第六回 十一篇 十二篇 公開
日活朝鮮封切場 喜樂館 電話五九七

白蛇 (三)

嵯峨純一

夕陽が薔薇色の光りを投げて沈むと私には悲しい夕暮が訪れて來ます。いづくからともなく心を誘ふ創作衝動に身の置きどころのない焦躁と感傷と思慕の念がこみかゝんで今一度かの女に逢ひたい懐ごころが湧いてくるのでした。苦しんだ揚句、私は思ひ切つて樂屋に彼女を訪れました。

『僕は畫家ですが……實はあの雛子さんにモデルになつて頂き度いと思つて伺つたのですが…』

私はおどおどしながら斷れだけの言葉を夢中になつて、いつか逢ふつた支那人に云ひました。支那人はじろじろと頭の先から足の下までねめつける樣に見詰てゐましたが、やがて下手な國語で手を揉み袖口に入れ組合はせながら云ひました

『よろしい。……雛子承知かゝつてゐます。只遊ばす譯ゆきません』

『分つてゐます。勿論禮としてもモデルに貸して頂く以上充分の謝禮は考へてゐます』

私の謝禮は、可愛い少女の幻想のなかに金錢の事なんか持出す事に對して背らく〳〵しました』

『で一ぺんいま雛子さんに逢はして頂き度いのですが。打ちあはせもありますし……』

たゞ彼女に逢ひたい閃めの昂めに前後の考へもなく斯う云つてはつとしましたが、男はにやりと笑ひながらうなづきました。

歡ての打合せが首尾よくすんで悦ばたる樂屋を後に夜の町に出た時、心臓は激の樣に聞拍子を打つて狂ひそうになつてゐました。

あゝ—只しみじみと長い溜息が洩れる許りでした。闇は靜もなく夜空に跳つてゐました。其處にはいぢらしい少女がほゝ笑んでゐました。耳はおのづと大地に聞入つてゐました。其處には鈴の樣な少女の聲が聞えるではありませんか私の狭苦しいアトリエは再び光りに充ちました。そして二人はもう普通の人間同志ではなくなりました。お！此の小さい擂房が私達にとつて、如何に剛壓な隱れ家であつたでせう。また此隱れ家で語る事が二人にとつて、如何に缺くべからざる幸福の源泉であつたでせう。私はよく女に云ひました。

『雛ちゃん。あなたの肌を描かして下さい。それはどんなに麗しいだらう。そして輝しい美の魅惑に私の心をうちのめして下さい』

雛子はたゞ默つて笑つてゐました。或る時はかう云ひました。—

『いゝえ。わたしはあなたの要求を入れてかうしてあなたのアトリヱに來てゐるのぢやなくてよ。それでいゝのでせう。そしてあなたの可愛いひとぢやなくて？』

私は再び女に要求しませんでした。けれど、あゝ靜かな夕暮は私にどうしてこんなに魂をゆり動かすのでせう。それは六月の蠱惑な夕の事でした。私の彼女の美しい裸體を想像しただけでも、蠱惑な美の追求に身體の燃へるを止める事が出來ませんでした。私は彼女の前に跪まづきました。そして要求し出した。

『ね。雛ちゃん。僕の一生のお願ひだから許してお呉れ。そうだ一生のお願ひだ』

やゝしばし、私は或る者にお祈りする樣にうな垂れてゐた顔を上げた時、私は呼吸がつまつた樣に思ひました。

おゝそれは何と云ふ異狀な美の肢態だ。調和ある光の羅殻だ！何と云ふグロテスクな神秘なんだらう。

光線窓から流れ入る薔薇色の柔かい光りの息づきに、白蛇が銀のうろこを閃めかしつゝ這つてゆくではありませんか！

一四……二四……三四……と瞬間私は氣を失つて了ひました。

かすかな温かいものが私の唇にふれました。靜かに瞳を開いた私は其處に彼女が倒れてゐるのを發見しました。胸をえぐる樣な悲しいすゝり泣きが聞えました。

あゝ。今や沈まんとする慾期の陽の光りの波は、少女のなまめかしい肌をほのぼのの色に染めてゐました私はたゞ美の陶醉のうちにあでやかな龍人の姿にほれぼれと見惚れてゐたつきりでした。

京城枯野句會 (栗會報)

船川待つしばしを祈の辻神　不鐵
闇々『翻れ玻璃戸に滴る雨　碧洞
下闇を下り盡したる川遊哉　香茶
宵鳴や灯の下の花靜かにも　柳背
雨過ぎし夜の傘や葉裡より　左人
闇に香くすめある雷雨かな
水吞ふに金魚移せり洗面器　楽光
玻璃の面に更くるに細し金魚玉
天瓜粉かろく臍に打込みぬ　殿
淺雷や浪高まりて夕闇暑
傘のうちに虫とぶ梅雨かな　有年
淺雷に押つなぎゐる男かな
松山に月のほのかや雷晴れ　友古
汲み〳〵て滴の野井戸や日雷
鮎の瀬やたまゝ〳〵轉む一つ　楠前
路の瑞を打つ雨粒や淺雷す
日照りや金魚の鉢の苔みどろ　黎牛
淺雷や汀の石垣大崩れ
アカシヤに肩衣掛せて涼み鳥
忽ちの大雷鳴となりにけり　休山
翠山の草刈る人や閑古鳥
宿の婢の洗ひ晒れたる浴衣哉
山畑や施肥絡へし眼に雷遠し
雷止みて雨を聽く夜となりし兄　翠香
いつしかに雷鳴止みし宮館哉

京日文苑 投稿募集

短歌　題『夏雜詠』尾上柴舟選
俳句　題『夏の草』內藤鳴雪選
川柳　題『水』井上劍花坊選
締切　六月十五日(各題共)
賞金　天一圓半、地一圓、人半圓
注意　用紙葉書　雅號住所明記、京城日報社『京日文苑』宛の事
其他　各地會報歡迎

短歌 (尾上柴舟選)

課題『香』—(一)

◇ 土田 折栗(朱安)
春の日を背中にあびて鋤打てば土のにほひのしるくしたつも

◇ 田中 窒子(京城)
月讀の間を縫ひゆけば山櫻の香ほのかに匂ふ

◇ 清水 哲(仁川)
乳の香の日に離れゆくいとし兒の手を引いて今日も山に登れり

◇ 春田 呑笑(京城)
逝きましし母の袴に染む麝香にほひのいとゞ親しき

◇ 石井 寒津緒(京城)
かそけくも香をたゞよはす醇もれる陽さし明るき床のアネモネ

◇ 西村 栃面坊(慶興)
若草の香に降る雨のしと〳〵とひくと軒端の夕べ淋しも

◇ 大波多 滋舟(宜川)
山行けば青葉若葉の香をたかみ木々の小枝に鳥啼くしきり

◇ 寺島 準一(水原)
かげろへる牧場の丘の長閑時土の香の高きもよろし

京城俳句會 例會句稿

—六、五夜 山與水居—

白花豌豆月が落ちてしまうた　敗柳
摘出す旗府に寄つてくる鶏
徴兵檢査濟まして二階から　鷗洋
蝶に止まる一辨の紅
船窓すれ〳〵波のあさげ　晏角子
萱句ふ風の麗のはれくる
さく〳〵走るひるの雌の朝風が渡ふ　若入
錠一つこれしら二人の肩が離れた
瓶の花萎えたまゝ夏蠶　鵜城
乳牛飼ふ家さくらんぼが熟れた
じつと眼をつむる鋪に飛ばれた　裕子
牛燒のポプラがカチが覗いてる
まひるの蛇の形が揺る
妻に從ふ妻の故郷の夏の一夜　本浩
巡査白服になつた並木の下
木の下で蛍殺してしまつた　蛍郎
水桶の向に在るあるが探せない
いつの間にか煙突の高さに煙がどん〳〵出てる　芦郎
夕べ一廻する山道がある夏　鳥堂
草深刈つとる柘榴花おとす
其隈に銅の音がして柿の花散る　山與水
寮祝夜一部落の留守居の我

次回六月十五日午後七時南米倉町一一(変番玉前東入奥)中村鳥堂宅出席歡迎

新しい出版物

▲帝國の危機と教育の根本的改造(保々隆矣氏著)著者は曩に歐米を巡視し歸來帝本國下に一文を草し朝野の識者に頒つたが今回更らに大增補し更らに米國小學校に於ける公民教育及同敎に於ける教育組織を添付して公刊されたもので攝政宮殿下を初め各皇族方の台覽の光榮に浴し又英譯された點より見ても本書が如何に智識階級に反響を與へたかを知ることが出來る(一圓五十錢東京日本橋區數寄屋町大阪屋號書店)▲朝鮮司法協會雜誌(第五號)四十一錢朝鮮總督府法務局內朝鮮司法協會▲實業界(第五號)五十錢東京麴町區中六番町五實業界社▲賀氣之友(六月)四十錢東京京橋區南金六町六賀氣之友社▲大阪商鮮智易商報(五月廿五日)十錢大阪市西區北堀江通一ノ四其社▲日本家庭新聞(六月)十錢大阪北區東梅枝町日本家庭新聞社▲めばえ(第五號)三十錢東京市外淀橋町角筈八七一山田方めばえ詩社▲進め(六月)十錢大阪市外鷺洲海老江進め社▲文京俱樂部(六月號)卓上五題(柳虹、省吾、元麿、惣之助、正夫)彼の心がかり(江馬修)私の處女作と發表當時の思出(續二、朱作、成吉)その他小說、現代文學與、文藝新語、詩歌の外時に齒川抑文郎に親しむ人達の爲に『西鶴の言葉』を通覽す文學へ志す若人にとつて唯一の羅針盤たるを疑はぬ(價三十錢東京牛込區矢來町三新潮社)▲文章の味ひ方作り方(平田譲雄氏著)いかに名文でも讀者が文學に盲目的でその善惡の批判も出來ぬ樣では無價値のものとなつてしまふ文章をよく味ひ得る事はよき文章を作る道程であるさうした見地から著者が若き人達の爲に透徹した心で書いたもの文章組立の實例及び類別優劣、拗雜な文章と單純な文章、主想と材料の話等十數項に分ち細心の用意を以て懇切に說き附錄に中學生の傑作文二十餘篇添えてゐる(一圓三十錢東京市本郷區駒込林町八一大法館)▲裸人(創刊號)本誌は現今に於ける人間の生活上に被はれたるその詐欺的贋道的裝套を剝取して自由で赤裸なる人間の生活を曝露し創造の情熱と愛とを以て現在の死せる生活を生かし貧しき藝術を富まし純眞で善良な世界を建設せんとする使命の許に生れたものである(十五錢東京市外大森三〇九九裸人社)▲地震の豫知(小玉秀象氏述)天候地變の豫知法に就ては今日迄樣々の豫知法が言ひはやされてゐるが本書は著者が吾人の痛切に知らんと欲する地震の豫知法を昨年東京遞信局に於て述べたものを今回一編に集め公刊されたものである(八十錢東京神田區裏神保町三東京堂)▲外交時報(六月)排日問題の敎訓(半澤玉城)對露交渉の先決問題(川上俊彥)法律上より見たる排日問題(松原一雄)其他最近の歐米諸國に現出した時事問題に關する有益論稿を要する重要記事が例の如く澤山載せてある(五十錢東京麴町區下二番町六八外交時報社)▲講座(六月)雲山波夫『ゲエテ自らの觀たカント』佐竹哲雄『國時を經濟化する原理』山口正太郎『スコラ哲學に於ける經濟思想の發達』其他宗教哲學科學等に關する各講座も必讀を要するものばかりである(七十錢東京牛込區矢來町八大村書店)▲商業英語通信(六月)二十五錢東京大森不入斗四一三商業英語通信社▲港灣(第三號)七十錢東京市外平塚村戸越五〇五帝國地方行政學會▲中央建築(六月)五十錢東京々橋區三十間堀三ノ一一中央建築社▲文藝(六月)二十五錢東京牛込區新小川町二ノ四文藝社▲ヒビキ(六月)三十錢大連市磐城町二六滿洲雜誌社▲性公論(六月)三十錢東京市上戸塚町八七一性公論社▲かなりや(六月)五十錢東京小石川區白山御殿町三二かなりや發行所▲謠(六月)十錢兵庫縣西宮町杉山晴耕園▲月報(五月)五十錢奉天加茂町奉天商業會議所▲大連商業會議所報(六月)大連商業會議所▲臺灣年鑑(大正十三年度版)本誌は臺灣の鳥瞰圖とも謂ふべく其の收むるところは臺灣の天文地政治、經濟、商業から人情風俗に亘つて五十篇、未だ臺灣を見ない人又渡ても識らない人には適當の指針たらしむることが出來る要するに臺灣資料の參考書として推賞するに躊躇しない(二圓九十錢臺北市大正町一の三四臺灣通信社出版部)▲新聞及新聞記者(六月一日)今回の總選舉に影響したる新聞の勢力に就て約三十氏の執筆せるものを始め伊藤正德氏の新聞協調の必要に對する力說、新聞の國安機關としての使命其他最近の新聞界に於ける出來事を報せ又完成せる邦文モノタイプを詳說された記事など利益するものが澤山ある(三十五錢東京京橋區南鍋町二の五新聞研究所)▲東洋(六月)五十錢東京麴町區內幸町二の二東洋協會▲政治運動(六月)十五錢東京市外高田町二二政治運動社▲家庭料理講義(六月)五十錢東京牛込區袋町二五東京割烹講習會▲努力(六月)三十五錢東京京橋區木挽町一の一日本魂社▲東洋皮革新誌(五月)三十錢大阪市東區淡路町二の七七東洋皮革新誌社▲作與(六月)三十錢東京小石川區大塚坂下町一一四講道館文化會▲教育の世紀(六月)五十錢東京市外西巣鴨町二四〇一教育の世紀社▲心靈界(六月)五十錢大阪市東區伏見町四ノ一一輝文館▲海友(六月)三十五錢大連市寺內通三、大連海務協會▲戰友(六月)十錢牛込區原町三ノ八帝國在鄉軍人會本部▲大タイムス(六月)半年分一圓四十錢東京麴町區一ノ五ジャパンタイムス社

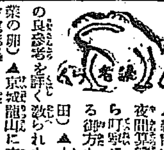

▲新龍山方醫にて夜間算盤を初歩から丁寧に教へて下さる御方なきや(內田)▲土木に關ての良參考を詳く教られたし(土木業の朋)▲京城龍山に夜間習字を御教授下さる方なきや(益濟祭生)▲すみ子樣へ御尋ねのペンキノシミは新しい付きたてなればキハツ油にてキヤ付かぬ樣ふけばとれます古いシミはベンジン油エーテルにておちます(寿町紋鳥)▲一日の本町生及小生は惡性マナリヤにて多年間春秋通して苦しんだ經驗ありマナリヤには『キナエン』が最良の適藥なりと雖も胃を害し再發の虞あり小生の根治療法は胃を健全にする方針を取り胃散と藤袋クレオソート丸を常服したので根治する事を得て爾來五年再發せず『クレオソート丸』は初日五粒翌日より一粒宛增し一週間位より一粒宛減して服用せばよろしく無病の人でも常用せば惡疫の豫防になります(向山隱れん坊)

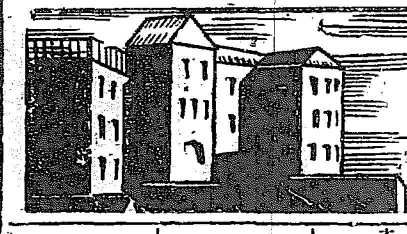

祝新築落成

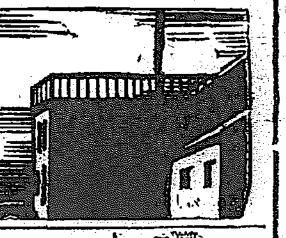

京城黄金町 本田旭映堂

京城本町二丁目 森啓商店 電話本局四三〇番

京城本町一丁目 村上寫眞館 販賣部 電話一二九七番

鎭南浦府 水産業並海産物商 重枝大漁組

鎭南浦果實株式會社

品質良好 色澤美麗 目正確 官製ノ持徵 鎭南浦專賣局出張所

鳥越久則

鎭南浦金融組合

仁川東公園 東郷旅館 電話八五七番

元山役町 宮崎又次郎

元山春町 木材商 大二商會 出張所 電話長一二八番

帝國生命保險株式會社 元山駐在監督社員 重松晉輔 自宅元山泉町一丁目

元山府尹 石原留吉

新義州府廳食堂 藤谷作次郎 福原多豆麿 井上柳綠 久保寅吉 永井丈夫 (次第不同)

(イロハ順) 沃川郡守 尹壽柄　沃川警察署長 牧田元夫　沃川金融組合理事 新井武夫　沃川郵便所長 柴田宗一

平壤府廳 宮舘貞一 金允玉 佐藤德重 深津精一郎 萩原官六 上田謙吉

三菱商事株式會社石炭取扱店 石炭商 八浪商店 仁川府本町一丁目 電話八〇五番

京城明治町 ㊍京城魚市場 長電話一四七番 電略(キ)又ハ(〇キ)

東京火災保險株式會社 京城出張所 京城南大門通三丁目 電話一〇六〇番 本局二〇八〇番

京城黄金町 早川堂看板店 電話二四七六番　南大門通鮮銀前 早川堂支店

酒類石炭 醬油商 津々見商店 京城府若草町一五七 電話本局九五一番

營林廠大口取引 久富商店木材 新義州支店 代表者 道城京一 新義州府旭町 電話二二八番 本店下關

御料理 元山仲町 〇よし本店 電話六百十五番 二十番　全泉町 第二〇よし 電話四六〇番　全曙町 第三〇よし 電話七五九番　全海水浴場 松壽園ホテル 電話八四八番

三井合名會社 朝鮮農林事務所 京城長谷川町 電話本局四一五番

大連市山縣通 大連汽船株式會社 電話代表四一八五番

朝鮮天然氷株式會社 京城二村洞 電話龍山七四〇

京城天然氷株式會社 京城二村洞 電話龍山一〇〇

京城竹添町 土木建築請負 小寺組 小寺忠行

醬油釀造元 嶋屋本店 戸嶋祐次郎 電話本局長二三〇三番 電話龍山四九番

京城長谷川町五八 朝鮮製藥合資會社 電話本局一三〇九番 振替京城三八一〇番 支店 東京市牛込白銀町 大阪市南區日本橋北詰十一 關市丸山町 一八一九六

中券番

京城券番

新檢

京城長谷川町九十一番地 朝鮮總督府官報 諸新聞大賣捌 合名會社 盛文堂 電話本局四二六番 振替口座京城七四七番

京城南大門通五丁目 盛文堂南大門支店 電話本局三六〇番

京城鍾路 盛文堂鍾路支店 電話光化門六二八(取次)

龍山驛前 盛文堂龍山支店 電話龍山四二四番